泰東日報

發行所 大連市［illegible］町六七 株式會社泰東日報社 發行人 井口陸造 編輯人 ［illegible］ 印刷人 中村［illegible］一
定價 每月金洋（?）［illegible］ 零售每份六錢 郵費［illegible］
廣告 每行（五號十二字）一日刊登［illegible］指定特別地位增五成長期另議

時評 張特派大使東渡謝恩

當滿洲建國以前之滿洲。內而萑苻遍地。兵匪橫行。外而強鄰窺伺待機思逞。非惟民衆呻吟於重々暴壓下。強度其悲慘的生活。且形勢岌々。危如纍卵。直有不克以終日者。迨建國以後。急行綏靖地方。確立治安。同時積極整備典章文物。舉凡產業交通政治經濟以及民生教育。莫不一日千里。乘程并進。十年以還。嚴然王道樂土。人民安居樂業。熙々皞々。如登春台。郅治之隆。媲美上世。而國基日益鞏固。國運日益隆昌。早已得列強之承認。更成爲興亞之中堅。當茲大東亞戰爭。既足盡翁後之重責并克扭北方之守護。近且又開始第二建國之大事業矣。國勢飛躍。莫可與京。較之十年前。奚啻霄壤懸殊者。追憶滿洲國之所以能有今日者。孰實爲之。孰令致之。雖三尺童子。亦莫不知爲親邦日本仗義援助之結果不惜犧牲精神與物質。無分於才財。盡力以相將。所有經邦之至計。謀國之遠圖。以及政教建設物力開發等々。巨細靡遺。胥行代爲經營籌劃指導誘掖。其隆情厚誼。固非筆墨所可形容。而飲水思源。感恩圖報自有不能或已者。皇帝陛下渙發建國十周年詔書。以建國以來。仰賴天照大神之神庥。天皇陛下之保祐。且賴四千三百萬民衆。一德一心。獻身大東亞聖戰。以奉翼親邦之天業。而盡報本之至誠。繼復派遣謝恩使節。即以張國務總理大臣爲特派大使恭捧 皇帝陛下御親書。行聘上國。對於皇室以及朝野各方面。於儀禮上敬申謝悃用以愈加昭明詔書之意旨。十一日張特派大使已偕帶隨員由新京首途東渡矣。抵日之後。拜謁 天皇陛下。恭呈 皇帝陛下御親書。并伺候各宮家。參拜伊勢橿原及明治神宮。靖國神社。桃山及多摩御陵。訪問日本內閣總理大臣。各省及關係機關。本庄大將等歷任關東軍司令官滿洲建國功勞者。而一一致謝焉。夫親邦日本對於滿洲國。自建國以來之偉情厚誼。蔑以復加。則感激之深。又豈僅儀禮上之謝恩。所可表示於萬一。不過藉萬一之表示而略微表示衷心之感激耳。張特派大使本任國務總理。位極人臣。尤爲建國之元勳。對於日本之仗義援助。始終一致。迄今靡已。非第知之最稔。且身受之獨切。此次行聘於大東亞戰爭正酣之今日。意義極爲深遠必能上體宸衷。不辱君命。下而代表四千三百萬民衆。竭誠披瀝謝悃。了無遺憾。惟是日滿雖係兩國。而其一德一心不可分之關係。固早已築就千古不拔之基礎。則因此次行聘。於謝恩之外更有愈進一層鞏固之貢獻是乃一般所殷々企望者也勉乎哉。張特派大使

大捷中兩院本會議再開
陸海軍感謝決議案 滿場熱忱一致可決

【東京十二日國通電】開戰第一日、即殲滅美國太平洋艦隊、相繼更攻略爲美英兩國侵略東亞據點之香港、馬尼拉、新加坡、各要衝、忠勇之日本陸海軍、不暇休息、於荷印全土果敢進行上陸作戰、九日遂使敵軍降伏、奪取敵側之最後的立足地點、將重要之資源、收歸日軍手中同時向英領緬甸進攻之精銳、八日攻陷其首都仰光、遮斷援蔣路之起點、於是在大東亞戰爭緒戰中之主要作戰、自開戰以來僅三個月、即收獲在世界戰史上空前罕見之光輝戰果、而劃爲一個段階、因此休會中之貴族院、於十二日、特舉開本會議、代表一億國民之總意、對陸海軍之感謝決議、滿場一致可決、即此日貴族院、自午前十時十二分、衆議院自午後一時、舉開本會議、由東條陸相、嶋田海相、報告新加坡陷落後之戰況、各派共同提案之感謝決議案上程可決、東條首相當上記之戰況報告以先、要求發言、即於更進一步明確對雄渾之大東亞共榮圈建設之具體的方途、及向邁進之政府的決意、同時再度要望一億國民、予以不撓之協力

今天與復甦良機 澳印當悛非自新

首相府所宣明信政

△首相演說要旨 余在一月二十一日、議會於二月十六日本議場、曾表明誓擊滅不諒解我國眞意徒無益抵抗之荷印軍、更決覆滅緬甸方面之英國軍事據點、遮斷美英援蔣通路之帝國決意、然刻今爲荷印最後據點之爪哇島亦於三月一日成爲皇軍上陸地、五日手取首都巴達維亞、繼占要衝泗水、荷印政府、遂於九日至我軍門無條件降伏、如斯荷領印度勘定告就、一方緬甸方面、皇長驅越天嶮、席捲緬甸平野、遂於八日致英國侵略東亞之一大據點且係美英對華援助唯一門戶之仰光失陷、所謂緬甸公路、已在皇軍威力下、完全潰滅、茲僅二十日、帝國政府前所表明、悉成事實、在此短時日內、威制荷印手取緬甸要域、此便是在御稜威下之我忠勇無比皇軍將士勇戰奮鬥之**結晶** 由英美屬地中解放之香港、馬尼拉、昭南港及其他要衝民衆傾心信賴皇軍新向建設上邁進、誠爲力莫大、刻下余不勝對印度尼希亞人、及緬甸人久呻吟於英荷壓制下之苦惱、表示同情更願爲大東亞建設之一員、更新邁進以資今後之繁々繁榮、由於荷印及仰光陷落、澳洲及印度、直接迫於我武力下、余願在此機會、再對澳洲及印度表明帝國之**所信** 雖地域擴大、然以人口極稀薄、且與英美本國隔絕之澳洲不能在我精強之武力下、防衛自己、澳洲人自必知悉、所以爲全國民之福祉計、今日當行如何態度、必須自己表明、若澳洲不改其態、則今日荷印之運命、亦即明日澳洲之運命、深望澳洲、無拘泥情實與因緣事兜事態、正視上示所命、在急速決定重大措措、其於印度民衆、帝國原來即不以爲、然帝國該爲決意、依然毫不改變刻今緬甸人之緬甸、業將成立、余確信爲印度四億民多年願望之實現印度人的印度、即在今日英國多年專壓印度、虐纜驅制、前大戰時、英國所約束之正體、竟已如何也、相信刻今印度人依然記憶、刻今英國、依然用種種甘言欺瞞印度、若爲印度指導者上此英國甘言的當、不顧印度民衆多年之宿望失此天與之機會、則印度永遠亦無被援的機會、四億民衆之不幸、莫過乎此今奮起担負爲印度人之印度、建設大東亞共榮圈之一翼、抑或永久於英美桎梏下、甘爲奴隸永淪於後世歟、刻實即印度清算過去、正視此緊迫之新事態不以最後決意之時也、而仰光失陷、與美英之連絡亦完全遮斷之重慶政權、勢已孤立、美英於重慶視如無價值之賣金美英所望重慶者即中華民國國民血與肉今日美英用種種欺瞞與甘言籠絡諸民族、以其他國家爲防衛自己之犧牲且一旦敗北、即如敝履而棄之、此乃事實、舉目可知、余對依然不悟之重慶指導者、有不勝義憤之感然對在此燦華之大東亞的黎明時、惟服從此等指導無益抗戰、嘗無益苦衷之重慶政權下的民衆、余衷心憐憫之、大東亞戰開始以來、僅三個月間、太平洋上美英主力艦隊**無影** 西南太平洋據點、悉歸我軍手中戰前輕視帝國國力、徒豪語不敗之態勢、不顧我正當之主張、以致帝國不得不啓戰端之美英、刻戰無不敗守無不失、業暴露現實、余對美英爲政者爲迴避敗戰之責任、而行辯明、虛構宣傳、彼等政府當局、似此厚顏無恥的態度、苦無言加以批評 然美英政府當局、徒以將來之稀薄希望、擴張軍備爲呼號、是故故意輕視由彼等手中取來之太平洋上戰略的優位、又不顧皇軍積年訓練作戰之至妙、將兵之忠勇、國內不動之結束、徒造宣傳、以資藏飾彼等之不安焦燥、彼等希望必歸於泡影、明若觀火 余在此確信謀具爲政者之野心、打破其傳統、盲目戰爭、以致步步趨向破滅之道的美英國民、此際應深加反省、複意及歐洲之盟邦諸國、呼應我積極的作戰、節々獲得極大戰果實堪慶祝、帝國擬於今後更互相**提攜** 策應、邁進建設世界新秩序、再對滿洲國、中華民國國民政府泰國等之始終不變的協力、尤爲帝國衷心感謝不盡者帝國與担當建設大東亞一翼之此等諸國民、更緊密提攜、爲達成共同之目的一路邁進、惟此光榮之大戰果、係於御稜威下、由於皇軍將士之善謀勇戰而獲得者、是爲國民所感激不已者、然在此光輝勝利之背面、亦有國民諸君忍耐一切之難苦以盡槍後責任之力量、帝國因此始克博得諸戰之大捷、然而帝國、現在更必須擴大赫々大戰果、徹底擊碎美英、確立大東亞新秩序、以期招來世界之和平、將來戰爭正將由此開始、然而建設亦將由此入於本格的、我等國民、不以緒戰之勝利而自驕傲、更昂揚滿洲事變以來默々繼續之不撓不屈的精神任何苦難亦前進克服之官民一同共向光輝前途邁進以全有始有終之美茲特宣誓

‖張特派訪日謝恩大使一行隨員出發前攝影‖

將來的毒瓦斯戰（上）

亨利哈拉是英國的陸軍少將、目下在座着英國陸軍參謀本部毒瓦斯部長的椅子、當第一次世界大戰、曾化學戰的指導者、他曾在他的功勞簿上面贓了「卿」的雅號

一、實戰的經驗

人們對兵器底誤傳、誹謗、再沒有比毒瓦斯還利害的吧 毒瓦斯在戰爭上使用、是在第一次世界大戰的一九一五年四月廿二日、這日天氣特別暖和、刺人的陽光、確是春天裡難找的一天、徐徐的東風、一點也不令人討厭、比利時西北部的衣布戰線、到午後砲聲也停止了、空氣到特別的沉靜起來、一直到午後五點、德軍的砲隊、忽然像迅雷一樣、不斷的響了、這回德軍爲了突破法國和加拿大軍的防禦線、遂在近代戰史上、開始使用瓦斯了

這天夜裡、德軍瓦六公里的正面戰線、放射綠毒瓦斯、因爲聯合國方面、對毒瓦斯的防備訓練和設備上、一點也沒有、所以聯合國方面的兵士們、受了很大襲擊、另一方的德軍、可就收了前所未有的戰果、這夜、聯合國方面受毒瓦斯的兵約有兩萬、其中死亡五千人、還有五千人、作了無抵抗的俘虜

聯合國方面、從五月十八日起、也開始用毒瓦斯殺人了、據個人的經驗來斷定、使第一次世界大戰死亡率增加的底確是毒瓦斯

據一般人說、毒瓦斯除了長距離、和飛機使用以外、與其在攻擊的時候放、不如在防禦的晚間用好、因爲這樣才能收到殺人的効果、所以毒瓦斯使用的機會、是在兩軍抵抗、或者由活動變成固定的時候

但是這並不是說、在機動戰的時候、沒有使用毒瓦斯的機會、因爲使用毒瓦斯多半是在敵軍占領下的戰線一帶、若用雲狀的毒瓦斯、把他們包圍了、是能收集團殲滅的効果的

用大砲發射毒瓦斯彈的佯攻、誰都知的道和放雲狀毒瓦斯不同、沒有考慮風向的必要、是使敵方砲擊沉默起來的最好方法、用大砲放糜爛性毒瓦斯、方法最簡便、効果也最大

有人說、放毒瓦斯的時候、若帶上防毒面具的話、或者不致受害吧、可是帶用防毒面具的兵士、他們的戰鬥力、是會非常退減的、有人說、帶着防毒面具的兵士、與普通兵士的活動力比較、僅占百分之五十、就是兵士們對毒瓦斯的訓練十分有把握、在短的時間、還沒有什麼要緊、若在數日內永不摘防毒面具、兵士們體力、精神恐怕就要受老大的削減現出過勞的狀態來

在第一次世界大戰裡、美國供給聯合國方面的砲彈、毒瓦斯彈占百分之二十五、英國使用的毒瓦斯彈、和這比例差不多少、法國在此以上、德國到了一九一八年夏季、徒然增加至百分之五十了、在大戰最後的兩個月裡、爲阻止英軍的進攻、曾放射猛毒糜爛性瓦斯彈二百萬發

二、空襲的效果

第一次世界大戰、德國和聯合國、完全使用過毒瓦斯、今後的戰爭、將要採用前次所未用過的就是 利用飛機放射毒瓦斯了

由空中放射毒瓦斯、在實際上有兩個問題、不能不詳細加以考慮、第一是對一般市民、可不可用毒瓦斯攻擊、第二是用毒瓦斯空襲的時候、採用什麼方形、纔能十分有效

軍事知識淺薄的人們、他們以爲毒瓦斯彈是最可怕的、可是實際上毒瓦斯彈、和同一重量的普通砲彈、對市民的威力到底那一種利害這確是一種疑問、或者毒瓦斯彈較砲彈的被害者較少、也說不定

現在想一二個例子看、在第一次世界大戰當時、有高度爆發力的巨大砲彈一千公斤（一噸）的一枚、一九一八年的某日、落在英國巴頓京頓的一家房頂上、結果死七十二人、負重傷的二十三人、炸碎了二十三間房子、受輕傷的有四百多人、爆炸場面的半徑［illegible］四百碼

陸海軍部隊緊密合作 紐幾內亞上陸成功

【東京十二日國通電】大本營發表（十二日午後三時十分）

帝國陸海軍部隊、於緊密合作下、三月八日未明在紐幾尼亞島東岸之要衝沙拉茅亞並拉耶敵前上陸成功、十日敵約六十機出而反擊、但將其擊墜四機而擊退之、目下擴大戰果、是役我方損害如左

一、沈沒擱座、徵用船二隻、輸送船一隻 二、損傷巡洋艦一隻（小破）驅逐艦二隻（中小破）徵用船三隻（小破）「註」輸送船除上陸完了後戰死一名外、人員未有損傷

國籍不明機又襲美 加州之人民大驚失色

【柏林十一日國通電】據D、N、B通信稱、十一日午前、國籍不明一飛機、飛至加里弗尼亞州南岸、洛杉磯、聖的雅哥、歷一小時餘空襲警報

省長會議之意義（下）

決戰下全滿一

各省長對中央各部大臣之施政方針演說、提出多種質疑、而討論地方建設之意見、其中尤以農業之振興爲要旨、於此大東亞戰爭下、急力擴張農產物之增產、一方國民生活之向上、爲增強對日之寄與、農業政策之進否、足可左右地方行政之成敗 中央政府指示 新增產集貨方策之內容、得地方側之全面贊同、今次省長會議之實質成果頗大、更可爲今後實施於新政策之有力會談 從來新穀期決定之政策、均在四月以後行之、然鑒於農民之春耕現已開始、而對新政策之徹底、有所不［illegible］決定、政府當局、對［illegible］方面、於昨年春、早速對新政策之樹立、施以慎重之準備、開催開拓廳長會議、［illegible］討地方之實情、並向全滿派遣中央關係官、實地考察、［illegible］收集新政策樹立之諸材料、與日本關係者、開緊密之協議以期早日收具體之成效、當局於今次省長會議席上、已周詳［illegible］革案之內、而得全體之贊同、不日即將行正式之發表實施也

爲應現在時局之要請、農產物產之集貨、其重要性甚大、從來於所採之集中方針下、充實制度之擴充、與農產金融之積極化、均取劃明制度、凡行村制之各地、全國民約有八成於農業政策之適合上、而可支配民心之動向、故農業政策之［illegible］

今次省長會議、於決定農產物新增產收荷對策、曾與協和會兩相聯合、取二位一體制、昨年四月間、經政府與協和會檢討之下、協和會省本部長、由省長兼任之、從爲政府同協和會之表裡一體關係而爲之也

今同、協和會乘省長會議開催之機會、開省本部會議、明確指示本年度協和會之運動方針、各省協和會、互相交換意見、今後對協和會運動、更行決採一種實踐主義、同席上梅津關東軍司令官訓示稱「不可如從來動輒僅偏傾遂行一不二位一體制、而使其無間斷之不聯合」

［illegible］政府與協和會之關係［illegible］敎化、政治、一切方針、均屬［illegible］府之建國精神而定之、協和會之職責、即依存於協和會之建國精神之母體、此乃至明之理也、現大東亞戰爭下、滿洲國之北邊鎮護、及對物資增產之援助、兩軍大任務協和會與政府應互相協力、本一心一體之精神以謀國防力之強化、實爲切要之至、況建國精神、基於民族協和與東方之道義、而造成現時之樂土及大東亞共榮圈之典型、惹起各國民族之注目、其意義甚爲重大 今後、政府、協和會、更宜極力興揚建國精神之真義、強［illegible］

［illegible］實之施行［illegible］提出之小作制度之不完備、而易使一般農民無愛土穩居之意、養成之惡習、此於增產上、亦有相當之阻害、經此指摘後、關於農政方面、得甚大之效果、他爲民生問題其中以教育爲論議之中心、中央側對教育施設之擴充及教育之待遇改善策、已行明確指示、於此戰時下、教育行政之重要性、尚屬重大 前後三日間之論議、收甚大之成效、預定於來月十二日、再開省次長會議、以行徹底之協議而施具體之方策、本年度各種新政策之實施方針、於中央地方渾然一體裡、而開始有力之前進

攻爪哇島之大戰果 敵軍俘虜九萬三千

【東京十一日國通電】大本營發表（十一日午後五時二十分）

荷印方面帝國陸軍部隊之攻略爪哇作戰、所獲主要戰果如左（註）本數量是按敵軍於無條件降伏時所提示者、實際尚不免若干之差異

一、俘虜九萬三千（內將校約二千）計開、駐爪哇部隊六萬、駐外領部隊一萬八千、義勇軍一萬五千 二、鹵獲品、飛行機百五十二［illegible］

［illegible］計開、爆炸機二十四架、戰鬥機四十五架、其他八十三架戰車（包含裝甲車）三百六十七輛、火砲七百三十二門、機關銃（主爲航空機銃）千五百六十七架、銃器九萬七千三百八十四架、炸彈四千五百五個、炸藥十二萬個、各種彈藥二十三萬棵手擲彈三萬四千棵、各種銃彈七千二百三十一萬七千百棵

敵覽林

◇爪哇失陷、英美互推其責 結合不堅、由此可見一斑了

◇仰光失陷、又是誰的責任呢、大概英國一定又要說是蔣介石的責任

◇美國向來是自己善他人惡、英國向來是有着妄自尊大的國民性的、好是他的、不好都是人家的

◇但是你們無論如何爭論、也不能將已失掉的爪哇與仰光爭論回來的

◇有猜疑之心、都是小人、小人之交是軍利的、一旦名利不均衡、必要反目、所以英美的互相詰責與推責、這是必有的現象、這不足爲怪 因爲他們是小人的結合當初便無誠意的

◇美國也會使用英國的擴術、把戰爭喚嚷起來了、任你們去打、折兵損將毀土地、反正不是我的、你們幹吧！

◇蔣介石現在一定在寂寞、因爲不僅自己戰不過日本、連英美都戰不過日本、那末自已的敗戰是應該的了

◇仰光被英軍燒得一片焦土啊！英人之慘無人道、由此可知了

◇緬甸人已經［illegible］呼應日軍了、看！誰都不是呆子、終可判明的

海外雜信

◇…暗殺德國駐土耳其大使巴賓氏未遂事件之犯人、判明是蘇聯哥斯拉夫之共產黨員阿里得維耶吉之共犯者之該國人一名、已經逮捕

◇…挨及政府、日前因受英國政府之嗾使、逮捕前參謀總長馬芝里斯、而此次已發令釋放

◇…意大利及匈牙利兩國、成立互相交還協定、即意大利將布達［illegible］、及哥爾自由港交與匈、匈則將阜姆自由港交意大利

◇…在英國上陸駐屯之美國兵、以英國之食物不可口故咸抱不平、非難雞卵與火柴之缺乏、更慣恨英國啤酒之乏味

蔣另計議作戰 緬甸事態日趨急迫

【南京十二日國通電】因重慶唯一培養抗戰力之緬甸公路關門仰光失陷、重慶命脈完全斷絕來源、即英之寶庫印度亦直接受莫大危機、綜合最近達當地之諸情報、得知英側爲備緬甸之事態急迫、蔣命最後之掙扎、即蔣介石訪問印度歸還後、二月二十六日、重慶軍事委員會、與英美軍事代表面晤、協議緬甸之對日作戰計畫上述似關於日前將、英印間成立協定之緬甸重慶軍之駐屯區域、及指揮系統々一問題之細目、進行協議、英美在重慶代表、繼於本月初旬在重慶招開緬甸防衛會議、重慶側白崇禧、馮玉祥、張群賀國光等出席、及英美兩國軍事代表外、緬甸駐屯軍代表亦參加、協議緬甸重慶軍今後之行動方針等、可知緬甸於英美重慶之戰略的重要性如何矣、但緬甸首都仰光、已歸皇軍入握、彼等必狼狽極矣

最靈妙的濕布劑 隨手治癒左列症

感冒・肺炎・牙疼・外傷・浮腫・咽喉失音・喉病全般皆有奇効

●醫藥界正在熱烈的讚賞採用 ●家庭間常備此品四季保太平

各大藥房皆有出售

大阪・上海 株式會社 藤澤友吉商店
奉天・天津 株式會社 滿洲藤澤友吉商店

D.172

三十分鐘 立見神効

得妙賴此

痰喘咳嗽一服除根

本藥爲治無論如何難症之痰喘咳嗽、亦必使其除根、誠名藥也、原料係以高貴藥材所配製、基於學理、以東西兩洋醫術之最高技術、而精製綜合之藥也、故不特苦於長年慢性痰喘咳嗽等病者、服之自奏神效、即急性之目下患病中者、祈購買服用一服立刻便可除根、使咽喉轉佳、其樂陶陶、而本藥治療時、決無變成肺炎、肋膜炎、肺結核等惡症之虞、是以博得佳譽

注冊商標

龍角散

患左列病狀者、即祈服用之

龍角散適應病症

（痰咳）凡痰咳不化
（痰喘）凡痰喘咽喉
（痰咳）凡痰咳嗽困苦
（流感）凡因流行感冒
（肺弱）凡肺虛弱易疲
（失音）凡聲音嘶啞
（老人）凡老衰咳嗽
（小兒）凡小兒之咳

又其他呼吸器官疾患之咳嗽、痰症、均能適用［illegible］云。

龍角散爲［illegible］之配劑故［illegible］效果且［illegible］

價 四日分 三十八錢 八日分 六十二錢 十八日分 一圓二十五錢 四十日分 二圓五十錢 六十五日分 三圓七十錢

全國藥［illegible］

改正資金統制法骨子

◇意義並目的　挺身於大東亞戰事中、爲滿洲國當面重要課題之一的國內金融體系確立事、則在乎爲問題的資金統制並資吸收指導金融適正的措置、故其動向早爲人所注目而對其必要性、政府斷行改正現行的臨時資金統制法（康德五年公布）將其適用範圍、更行運轉與資金之擴充、乃於九日公布「臨時資金統制法中改正件」定於四月一日實施、即本法之改正

鑑及現下的金融情勢、對銀行及在其他金融機關的流動資金貸出等、有加以統制的必要、是以如政府說明理由書中所言、在事對在金融機關流動資金貸出加以統制的方針下實行之、此便是使根絕銀行業務之換把的貸付行爲、使資金活用、能進一段的強化而改正者、但對正常的買賣交易、依然毫無支障、此便是本法的最大特色也

◇資金統制之運用、爲達成資金統制而吸收遊資並防止通貨膨脹計畫、對金融機關、並於下列要領、貸出資金而其借入（基於經濟部大臣指定法令）理公布政府許可反對可制、此依許可或不認可、則金融機關活動資金貸出、亦一切不預承認即需要許可並不需要、認可手續者、運轉資金之貸付非運轉資金的流動資金之貸付手形割引、當座貸越契約時對一人一件、超過金融機關貸付適用之、又政府側爲期資金統制運營萬全計、對金融機關使有依許可制設定基準殘高或增額的基準殘高並當座貸越契約、極度減額的擔保、金融機關相互間的貸出等、對其活用、附與彈力性、則不適用統制、如上所述、此次改正的骨子、乃滿洲國戰時金融體系整備確立的緊急措置、由此則吸收遊資、當可容易、以十五億爲目標的儲蓄運動、亦必能因此而告好況、但資金統制之成果、仍需要官民協力方能圓滿成功、是以希望國民理解此點進行正常交易

（註）本統制許可一切事務由滿洲中銀代行

認識現實改造中國

建設東亞予以全面協力

國民政府汪主席聲明

〔孫文逝世紀念日〕

【南京十二日國通電】汪精衛主席、當十二日國父孫文逝世記念日、發表如左之談話、言及孫文大亞細亞主義及保衛東亞戰爭之關係、國府聲明雖不參加保衛東亞戰爭、但對於建設方面、必須全面協力該戰爭遂行其要旨如次

玆當欣迎國父孫文先生逝世記念日、吾等心中均如此揣想、若國父、今日在世時、對目下進行保衛東亞戰爭之精神、能持如何態度歟、即國父如何指導中國、如何參加保衛東亞戰爭之謂也、國民對保衛東亞戰爭、持有兩個偏見最可怪若即重慶方面之宣傳、彼等希望美英之勝利、如此謬見、倘若美英勝時一言以蔽之將東亞化爲美英植民地而已、此乃事實、決無何等反駁之餘地、抱此謬見者正爲國父之叛徒、延而亦爲中國東亞之叛徒第二偏見、假設日本勝利、則東亞不僅爲日本之東亞、中國現在未參加大東亞戰爭之能力、因此將來、亦絕對無參加東亞建設之機會、如斯揣想、除自暴自棄以外、別無何物抑保衛東亞戰爭之意義、爲何乎、曰乃爲驅逐英美勢力耳、無論任何物事、均先有破壞而始有建設、驅逐英美勢力乃爲破壞、亦爲消極的方面然而積極方面之建設爲何乎、應思若單得以驅逐英美侵略勢力、在東亞不能建設共存共榮新秩序時、則此次戰爭、必全歸徒勞此誠然也、中國陸海軍現在雖不參加保衛東亞戰爭、但東亞之保衛、非僅戰爭、尤以新建設之一面、對此、中國應負之責任極大且所應爲之事亦甚多、若中國人、自暴自棄、而疎忽責任、如果有放棄其事者時、彼等即與國父叛徒無何等不同、大亞細亞主義「以東方文明爲王道西方文明爲霸道」而對此、誤解或曲解者、亦不在少數、國父以爲現代文明、刻不宜遲、屢與警告、此國父之所謂霸道、即顯指侵略主義、而自然科學、社會科學之進步、利用侵略主義、其以侵略手段之英美、對侵略主義巧弄幾多之詭辯、由眼前展開之大英帝國瓦解事實觀之斯種詭辯、完全無益、英美遁戰遁敗、喪失數多之殖民地、已早知日本之軍事力者、然而一方對殖民地之住民、不擁護殖民政府亦決無容疑、英美荷無論任何殖民地亦然、如斯吾等由於保衛東亞戰爭、於演奏從來侵略主義葬送行進曲之同時、爲共存共榮主義舉行洗禮式、然而此儀式在東洋開始、而將來行將普及於世界、日本之軍力、對侵略主義、予一大痛棒、而日本政治、文化、經濟界、在東亞貢獻偉大之共存共榮、而國父之大亞細亞主義、爲切實希望、當此際中國、對自己之力量、以深甚反省、認識現實、非圖進步之改造不可、全面和平、現今不許一刻猶豫、吾等爲實現、極呼籲全國同胞、努力促彼等蹶起、同時關於局部的和平、亦加以最大之努力、首先着手確立治安改善經濟狀況、要之、中國對保衛東亞戰爭、雖不以軍事力參加、但在思想除去汚濁、而對於建設工作、應不眠不休、竭盡全力、於新東亞建設之意義、不失爲一個好伴侶

大東亞戰爭之指導

佐藤軍務課長講演要旨（上）

【東京十二日國通電】陸軍省軍務課長佐藤賢少將十日於日比谷公會堂、陸軍記念日講演會席上、關於日俄戰爭回顧、及目下大東亞戰爭之指導、要旨講述如左

於日俄戰爭之開戰時期及繼續時期其最重要事項有二、其一爲開戰時期之選定、其二則爲獲得此最大會戰之最後勝利、於日俄戰爭時期之開戰時期之選定、最注意之點、則爲西伯利亞鐵道之敵兵力輸送集中速度、如日俄外交因其不得解決時、則必須於俄國於滿洲之軍備尙未完備及西伯利亞鐵道之輸送力尙未充分發展時開戰

是故以總兵力論之、則俄軍優於日軍、然以時途言之、則俄國遠於日本有於兵之集中上、則十分便利、雖呈以寡敵衆之勢、然日軍藉輸送速度之利、故可與其優越之兵力相敵於是俄國遂施以巧妙之外交政策、以補其戰略上之不利、然日本不拘國內之種々困難、乘俄國施其奸策之機、毅然與之開戰、首先奇襲旅順、鴨綠江渡河作戰、遼東半島上陸等成獲赫々之戰果、於是俄國之集結兵力於遼陽地區朝鮮半島及遼東島半等各地域及擊破、至是俄雖大作戰計畫、已付諸東流矣

二、向大東亞戰爭開戰之緒戰及開戰時期之選定、最須謬畫者、則爲戰略物資之貯藏、及馬來方面上陸作戰之戰術諸要件

美英荷對日本之經濟壓迫、於客歲七月廿五日實資金凍結以來、由是對之輸出、完全禁止、是故日美交涉果遭決裂時、則兩國家之孰存孰亡即可由開戰之時期決定之

開戰時期則須盡軍貯藏戰略物資、其消耗量與作戰時、逐漸獲得之增加不得完全調節、則戰爭必不得長久繼續、若於此期間內物資稍一間斷、則飛機及軍艦等完全失效

如無此次之大東亞戰爭時、每年已喪失石油數十萬噸、如是美國之遷延政策、繼續行動、而日本即陷於貧乏之地突、且此緒戰日陸海軍最爲關者、即馬來之上陸作戰

而上陸作戰與潮時及季節風有重大關係影響因此至十二月八日最後之好機到來、若失掉該期則必待至來月一月、二月因季節風甚烈故上陸作戰實屬不可能三月以後、復有種々難題關於此次上陸作戰之戰術的諸要件及前述之戰略物資消耗量以及新生產量等之關係其他敵方對日包圍陣之增強等若日本少徵遲疑或遲巡、放棄十二月八日之戰機、則日本必陷於顯著之苦境、日本依國策之方向開始大東亞戰爭、堪稱爲歷史上最偉大之一頁

三、大東亞戰爭指導之要諦、其二之奉天會戰及日本海々戰已如何決戰、必首由日本說明大東亞戰爭將如何指導

一月廿一日帝國議會於再開之際、勞頭由東條首相向世界明示「大東亞戰爭指導之要諦、爲確保大東亞之戰略據點、及收管重要資源地域以擴充戰力同時與德意緊密協力、以逐漸展開積極之作戰、以屈服美英爲最後之目的」此鑒明雖極簡單、而對於大東亞戰爭指導之要諦則述之無遺

此戰爭指導之要諦、果能奉行、首對美國則帝國業已攻克大東亞最大戰略據點中之新嘉坡、且南洋一帶之戰略據點已歸日軍緬甸亦將爲日軍所戡定日軍之武力足鎭壓於印度洋上矣、新嘉坡爲與德意行將攻落之蘇彜士、直布羅陀共爲英帝國於戰略上及通商上世界之三大要衝也倘此等告陷、英帝國之存立、實危殆已極中國及南洋一帶之重資源地域悉已歸諸日軍之掌握

則印度及澳洲之脫離英帝國、亦必意中之事、苟英帝國之幸免遭劫、則其必成爲美之屬國矣而自其屬國之立場以觀、則已變爲迭格魯撒克遜自歐洲退却之後衛陣地、其命運誠屬悲慘然英國可爲歐洲之後衛陣地、決不允其於東亞有後衛之存在、日本帝國對於從英帝國崩壞之美國、首努力確保太平洋上各戰略據點、並力事整備德意則壓猶英本土之後衛陣地、確保大西洋上之諸戰略據點、由是於太平、大西兩洋漸展開積極之作戰、美英之屈伏、亦不遠矣

四、敵之企圖、敵對於日之企圖、將取以何等措置即美英關切德蘇戰爭之動態、再自非洲經近東地方高加索再經由蘇聯及前之近東地方、以緊密連絡印度及中國、而圖妨害日德意之提携挫折德意之士氣、並對日取以攻勢、此攻勢究竟來自何方、彼等熱望之第一途徑、自爲蘇聯同時以沿海州等處爲基地、自北方進攻日本々土關此事項蘇聯自西方蒙德意要求於蘇美英雖熱烈要求於蘇、亦爲斯他林所拒絕、蘇聯決不爲美英之利用、而自投羅網焉、於東亞如美蘇提携攻擊日本時、則東亞之蘇領、當可不瞬而襲安松岡外相訪問莫斯科時、斯曾談及沿海州之問題、斯他林曾言沿海州爲蘇聯生命之關鍵、決不能與之外國也、而美英則極欲蘇聯與日交戰、因於彼等頗爲有利、日軍決不丈敵之不至而不備、且以整備之堅固、當爲戰爭之要諦、日軍於北方之整備、早已相當充實云

省次長會議

已於十二日舉開

前舉開之全滿省長會議、在同會議指示之中央本年度施政方針、爲再使徹底化之全滿省次長會議、十二日午前十時在國務院會議室召集、中央側有武部總務長官、古海、王兩次長、各部長官、次長、國務院外務局長官、總務廳各處長各部關係司長、地方側有省川牽天省次長以下各省次長出席勞頭由武部總務長官、對大東亞戰爭下親邦日本聖業完遂、積極的協力之滿洲國本年度施政重點、於省長會議指示之諸方針、再明示其體的要望地方當局積極的協力、由關東軍參謀長、致促進時局下省當局決意之致詞、最後由總務廳以及國務院各外局、並治安部司法、興農、經濟、交通各部說明指示事項、正午一且休憩午後一時半再開、對大東亞戰爭完遂、滿洲國當面之諸問題中央地方交換無隔閡之意見第一日至此告終焉

在馬來印度志士　展開獨立運動

【昭南港十二日國通電】爲解放印度、繼行血淚苦鬥之馬來及昭南島印度獨立聯盟門士等、從來因受英國官憲壓迫不得活動、專行地下運動、但此次於新加坡攻陷、馬來英勢力爲之一掃、首先自由、糾合同志、而開始活潑運動、蓋自新加坡陷落以來、以該聯盟卑南支部長拉古安氏爲中心、會合各方面有力者、關於今後所取之具體的方策、連日施行眞摯的討議、該聯盟、十日招待在昭南島之日本新聞記者團、開懇談會交換意見、但彼等今後基於如左之見解、與內外同志連絡而進行運動

一、此次日本之大勝利、救給吾等英國之衰弱、在最近將來、使吾等知道印度獨立、有可能性

二、日本以吾等之獨立運動、對大東亞戰爭之兄弟國、由家族的立場、確信與以援助

蔡大臣視察華北

蔡經濟部大臣、以滿洲華北連絡協議會開催爲機、與華北側各機關連絡討議、並爲諸般情勢視察、十一日午後六時四十五分搭新京發列車赴北京、預定視察　天津濟南青島各地

趁遮斷緬甸路線之機會

一路邁進解決事變

支那派遣軍闡明決意

【南京十二日國通電】抗戰重慶唯一之輸血路緬甸路線、因皇軍占領仰光、斷絕命脈、支那派遣軍、十一日發表如左之總參謀長談、以此爲機會、闡明決定向事變解決邁進

△支那派遣軍總參謀長談

重慶始終確保豪語、仍狂奔防衛之緬甸路線運命、由於緬甸作戰軍占領仰光卒告終焉、於支那派遣軍大陸經濟封鎖及日海軍嚴重之沿岸封鎖之同時、本路線爲殘餘抗戰重慶唯一之輸血路、果成重大之裨益、玆雖無喋々之必要、但尤其必須重視、沿本路線、爲美英合作問題也、重慶依存美英及美英利用重慶抗戰、各持醜怪複雜之因果關係、對其工作、努力傾注全力、而緬甸作戰軍神速果敢之作戰、對此、予以明快之解決、即其事實、於不得不宣言喪失聯合國作戰根據地爪哇島之同時、解消將美英合作、如斯對重慶之繼續抗戰、完全無一樓之希望、然重慶側、仍不醒迷夢、甘聽美英之頤使、雖在國內、有對向緬甸出兵不贊成喧囂之聲、但以遠征軍並發出遠出緬甸國內、不久將爲日本軍之好餌、鐵槌加於頭上而仍不醒、支那派遣軍將兵、於攻略仰光之日更新覺悟、於緬甸路線遮斷之同時、極新念事變解決

東亞障礙除去

畢本總理致東條首相祝電

【東京十二日國通電】於緬甸首都仰光陷落之際、泰國畢本總理十日向東條首相致祝電、但東條首相對此、十一日電

△畢本泰總理致　東條總理祝電

於泰國政府及全泰國馬來民之名義祝閣下並閣下對於貴國政府及貴國民對日本帝國海軍之各方面、赫々的戰果、尤其對仰光攻略由衷心表示祝意、目下對大東亞共榮之共同目的之一障壁在此陷落、以建設之一措置業已除去、泰國々民與友邦貴國國民相提携向其目標邁進尤爲光榮

△對畢本泰總理之祝電東條首相之答電

皇軍戰果、尤其對於仰光攻略、代表貴國官民御鄭重的祝電、實不勝感謝之至、英美東亞侵略之牙城相繼陷落、對於東亞共榮圈確立之目的達成、節々進行步武、乃不堪御同慶、於此代表帝國官民聊表甚深謝意（照片（上）東條（下）畢本）

爲懷柔印度

英特派克里浦赴印

【里斯本十二日國通電】因日本軍之印度洋進出、及緬甸進出英國盡多年搾取之制限於印度自己之地位、已暴露極度危險、其餘英之實力、已見衰退、印度國內之獨立運動、乘此間隙愈熾烈、故目下更行狼狽、將印度之民心繫於英國側、已盡一切策略、據倫敦來電英政府十一日發表特派克里浦國璽尙書赴印度、以印度政治的地位之向上爲口實、對英本國約東協力、揮其辣腕、但印度國民目下若不乘英國之間隙、不能獲得眞獨立之機會、故於今後其決意、印度果成印度人之印度、亞細亞之印度、得以更生與否、則爲重大的試金石

東亞共榮圈文化諸問題

吸收既存文化傳統

發揮世界史的意義（3）

東亞共榮圈文化的諸問題、從細目上來看、有思想、學術、宗教、藝術等項、要政策的推進這問題時、暫時我們在直接的對策上、是必然要採取宣傳的啓蒙的方法、但是當企圖實現文化政策的時候、在其他政策既然實現時、於直接的對象之背後、應當存在着附此於問題的實質的內容、我們一想起東亞共榮圈確立的目標、是如何帶有偉大歷史的意義的時候、這種問題在於我們是不得不更加明確了

我們在軍事上應先努力驅逐英美勢力、以節節獲得成果在過去的東亞、不但是不得已隱伏在英美的政治的經濟的支配下、而且在文化上、東亞也是長久在其隸屬下、東亞之解放、除從英美的政治的經濟的支配裡解放、同時還應該從其文化的支配裡解放

我們在東亞共榮圈的文化政策上、和英美的文化對抗、而圖克服之自屬當然、然而這不是徒手空拳所能成就的

我們應當自已來確定否認彼等文化的侵略主義的原理、文化的協同主義的原理、同時並創造凌駕彼等所誇示的文化的實質、方才可以達到我們的目的

爲了達到此目的、在我們的文化政策的基礎上、應當使結晶爲東亞文化根源的文化的業績

在此意味上、我們已不僅的東亞的既存的文化的傳統爲問題、在和世界的文化對決上、應當於其體系的內容、吸收既存的文化傳統、而在東亞合同體的文化上、發揮世界史的意義、而且在這問題上、日本既是東亞共榮圈建設的指導者、有力的、我[illegible]那麼當然也成了我們的實任、是不待言也

我對於東亞共榮圈的文化問題、已經對在東亞支持着傳統的文化的中國國民、有着特別的關心、而爲文化的指導中國國民、我們實更有更加振興本國文化的必要、他方面又考慮到與以超過代表英美的西洋文化的任務、我們在使東亞共榮圈推進文化政策的同時、更加感到自己創造東亞的文化的歷史的課題的重大、而應積極的鞏固文化的創造與發展的意欲

結果東亞共榮圈的文化問題、最後還是[illegible]文化問題、這在[illegible]東亞共榮圈[illegible]們實在是必[illegible]文化的建設、才能夠得到成功

在戰時下我們的文化活動、因爲物資及其他的原因、不得已而受了限制、但是在此條件下應當有把我們的文化活動、展開到最大限度的覺悟、在泰國因爲電影片缺乏、遂使舊存的美國電影片、傲視一時、然而日本的電影界、雖然是遭逢着這樣的好機會、但是對於泰國民的文化的慾望、尙未有充分應付的狀態、所以我們是須要猛省的、像這樣的事實、當我們要解決東亞共榮圈文化問題時、又表示着我們自已有强化的必要、因此我們要決定東亞共榮圈的文化政策、並不是易如反掌的事、這也是明然淸楚的事實（原文是日入新明此道所作、讀此可知親邦對於東亞文化方針的動向）（完）

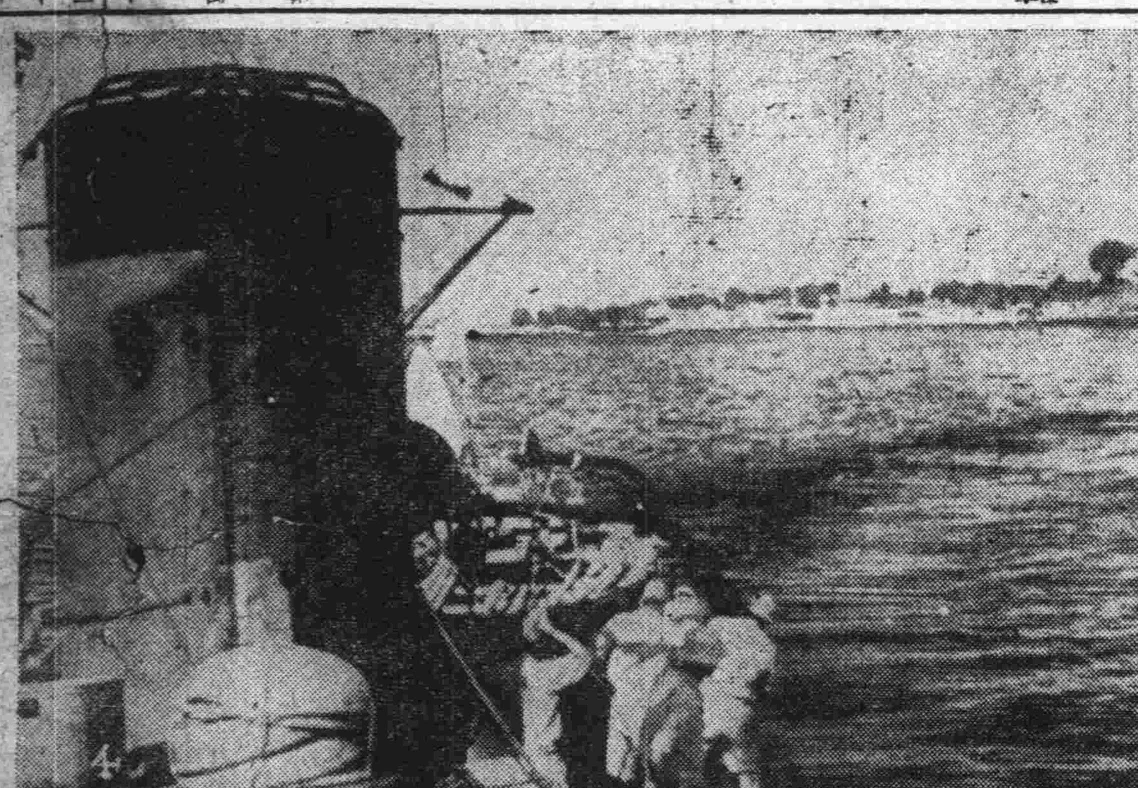

日艦艇向賽列達軍港進行中（於柔佛水道克斯威橋附近）

小說暫停一日

泰東介紹欄

電話　買賣及欲買賣商品券債券者請來談可也　薄利多賣　高價收買　大連西通三五　大連案內社　電(二)六六六三

採用　自動車運轉手　大連市聖德街一一五　田村商會　電三・四二四一

募集　出張員一名　售貨員一名　在藥業有經驗而明日語者爲佳待遇函商志願者履歷書提出　錦州市東門外任氏大藥房啓

電話　高價收買　薄利多賣　並代辦月付販賣　播津町十五　乃村電話店　電(二)一九七〇番

滿鐵招募社員　一、應募資格　公學堂高等科卒業、通曉日語二十歲未滿者（男子及女子）　一、職務給仕　一、希望者三月十六日午前九時至持參照片及履歷書本人來談可也　大連驛三階　大連食堂營業所　電二一三五〇一

百萬　宣傳中服用後之効果爲證明與淋病赤白帶症　勃藥　京城【都藥房淋藥】（保證有效）　實任專賣所　全滿各地到處藥店　用品販賣無代　電三一八二二一番

中央旅館　大連常盤町二

仁術的新職業　公開　收入豐富
萬病一原　東洋醫術　紅酸新醫學
慢性難病根治、醫法極爲簡單無試驗即日開業公認
通信教授失學青年在家中即日可修得、卒業証開業証、紅療學士名號、人體解剖圖、治療器悉進呈任所氏名詳報說明書贈送
大日本大分縣上眞玉局第三區
日本紅療醫學專門學院

通信教授新式簿記
今値本會創辦之第十二年故決行增刊數千學員渴望之
白話商業簿記
現已付刊約本月末日出版此後入會函授生均有免費享受之權利報名詳章函索時可附郵圜四分寄新京市中央郵政局內設私書函箱第八四號駐京大連銀行簿記講習會收即寄（但回信地址須詳細寫明）

健全白美的牙齒才是無上的寶貝

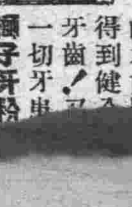

每天早…用獅子牙…兩次牙…夠得到白…的牙齒同…得到健全…牙齒！又…一切牙患…除垢，强…强大且又最…
奉天　滿洲ライオン齒磨株式會社

英男兒萌
男性荷爾萌（エナルモン）
神經衰弱——對於神經衰弱的失眠・頭重・心神不寧・精力萎靡・記憶減退等症、特有卓効
性的衰弱——尤如遺精・陽萎・早漏・快感缺乏等症、可藉本劑的應用、而完全消除。
本劑有片劑及注射劑兩種。
各大藥房均有經售
總發行　滿洲武田藥品株式會社
2—12

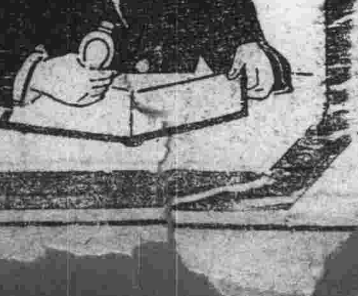

腸胃不健消化不良雖有極豐富的佳餚珍品難以接受一切營養

主治效能
食慾不振，消化不良
營養不全，神經衰弱
脚氣浮腫，常習便祕
改善營養，潤腸通便
調整腸胃，病後恢復
缺乏一切維他命B等
開胃健體　增進食慾　改善營養　恢復疲勞　精神百倍
吾人身體雖賴食物以營養，營養足，身體强，理所當然，倘欲享受豐富的營養，必先培養健全腸胃着肯
愛表斯
日本名　エビオス
大日本麥酒株式會社
田邊藥品株式會社

全滿二次祝賀戰捷
國民心理充滿至誠感激

【新京】十二日之第二次戰捷祝賀繪圖。全東亞民族。皆衷心至誠感激。滿洲四千三百萬民衆。尤深感激。自國都起始。各地皆懸日章旗及五色旗遍及全滿。展慶祝之繪圖。國都自午前十時。首於新京神社實行戰捷奉告。繼於十一時。在殉國忠靈神鎭之建國忠靈廟聖域。執行第二回戰捷奉祝祭正午汽笛一響。各職場皆一齊三唱感謝慶祝之萬歲。一方。各都組織職場分會學校。諸團體。咸一體慶祝。而作此歷史的感激

興農社中央會 調查全國各社

【新京】當茲農產物增產第二次五個年計畫 及開拓第二期計畫之本年度。當局爲順應戰時緊急之要請。乃對各種之增產基本方策。先後決定。同時並積極實施。其中尤其爲大東亞共榮圈內。食糧供給源泉之滿洲國。所謂興農政策。爲重要。而爲親邦日本及華北等所期待不已者。是以興農部當局。本年度特以興農增產爲根本政策以實驗農村。爲中心以五個年計畫。預定於全國增設六百處自興村。而完成農產畜產。開拓。馬政林野等之各種國策。茲者更爲圖全國興農合作社事業圓滿起見。將於最近。擬由本部及興農合作社中央會。派遣關係者。前赴各現地之合作社。實行各種業務之調查。以其調查之結果。而爲今後應興應革之參考。故對其成果。頗堪期待云

第三次論功行賞
建國有功者咸受殊榮

【新京】對建國功勞者之第三次行賞。九日經過御裁可。十日政府發表如左

此次行賞之範圍乃自康德四年五月三日。至同七年七月十五日間。治安部將官以及警務司關係者(興安南省。興安東省。興北省。通化省。鐵道警護隊關係等)叙勳三千十三名。特別賜品四十三名。一般賜品三千四百二十五名。死亡者叙勳六十五名(內包含滿鐵勤務中死歿之滿系從業員四十九名)其主要者如次

叙景一 陸軍中將 烏爾金
同右 同右 邢士廉
同右 同右 張文鑄
同右 同右 廖弼宸
叙景一 陸軍中將 李文炳
同右 同右 郭恩霖
叙柱一 同右 巴特瑪拉佈坦
同右 同右 吳元敏
同右 同右 王遇甲
同右 同右 應振復
同右 同右 王克鎭
同右 同右 尹祚乾
同右 同右 王之佑
叙景二 同右 張益三
同右 同右 曹秉森
同右 陸軍少將 于治功
同右 同右 王永淸
同右 陸軍中將 趙秋航
同右 陸軍少將 美崎平丈
同右 同右 鄭雲章
同右 同右 高明
同右 同右 李裕平
叙景二 陸軍少將 趙振邦
叙柱二 同右 王濟衆
同右 同右 李文龍
同右 同右 鈴木菊次郎
同右 同右 呂衡
同右 同右 賈蓮傑
同右 同右 劉衛華
同右 同右 尹保衡
同右 同右 張鳴盛
同右 同右 馬芳亭
同右 同右 傅夢嚴
叙柱二 陸軍少將 石蘭斌
同右 同右 馬成山
同右 同右 徐海
同右 同右 赤澤三六
同右 同右 張魁英
同右 同右 宋殿才
同右 同右 馬恩波
叙景三 陸軍少將 甘珠爾扎布
同右 同右 憲原
同右 軍需少將 馬金波
同右 陸軍少將 丸山久
同右 軍需少將 周秉衡
同右 陸軍少將 閻東嶠
同右 同右 孫鵬翔
同右 軍需少將 武吉彌三郎
同右 陸軍少將 佐野秀一
同右 陸軍中將 盧靜遠
同右 陸軍少將 索景清
同右 同右 曹垣祺
同右 軍警少將 趙萬福
同右 陸軍少將 郭福瀚
同右 同右 周大魯
同右 陸軍少將 王士璘
同右 同右 郭文林
同右 同右 久米乙彥
叙景三 陸軍少將 翟希嘏
同右 同右 眞井鶴吉
同右 同右 岡崎一武
叙柱三 軍醫少將 孫伯彝
同右 軍需少將 秋鵬
同右 軍需少將 上島政一
同右 同右 張達興
同右 陸軍少將 胡文藻
同右 同右 朱鳳陽
同右 同右 劉卜忱
同右 同右 馮秉忱
同右 同右 金毅
同右 同右 姜鳳飛
同右 軍醫少將 中稻武彥
同右 陸軍少將 嚴昌泰
同右 同右 劉居正

陸軍紀念日 國都畫報
1 在模擬召集場(大同廣場電電前)奉讀勅語
2 新京神社之陸軍記念日奉祝祭
3 堂堂分列行進
4 銃劍術比賽
5 女學生之分列行進

協助東亞聖戰
豐潤實施戰時體制

【蘆台】自太平洋戰爭展開以來。爲時不及三月。而在日軍英勇之進攻下。香港。馬尼拉。檳榔嶼。諸地。相繼陷落。於二月十五日又將東亞英國最後之據點新加坡克復。從此東亞土上之英人勢力。完全瓦解。似此偉大戰功。我東亞民族。亟表慶幸。豐潤縣朱知事爲協助大東亞聖戰。鞏固後防計。全署職員一律改爲戰時體制化。組織職員訓練班。業於二月二十五日起。每日早九時齊集縣署全體職員於大堂前表演新民操後。並加以步伍訓練。以期增進新民精神。加强體魄鍛鍊。鞏固後防。而協助大東亞聖戰成功。是日由朱知事及鈴木首席參事領導。除唱國歌。新民歌及靜默三分鐘外始表演新民操。相繼步伍訓練。全體職員皆身著靑色制服精神異常煥發。動作嚴肅整齊大有勇武之姿態云

大沽溺斃人命案、圓滿解決

【塘沽】據大沽消息。上月二十一日上午六時十五分。東大沽三塊板碼頭渡船。由南岸向北岸渡人之際。行至河心。適有政記公司 坤利輪船飛行駛至。因一時措手不及。致將該渡船撞翻。全舟覆沒。當由河北省水上警察署 協同塘沽憲兵隊。乘安海關工巡艦。督飭民船。竭力救護。同時且有新洋丸亦參加救護。當時救活十二人。溺斃十四人。查此項溺屍。均係苦工。貧困異常。嗣經水上警察局吳隆盛局長。偕同塘沽憲兵隊。向肇事輪提嚴重交涉。結果極爲圓滿。由政記公司發給死難遺族撫卹金五千元。並由大沽民船公會會長 穆金福施助二百元。水先協會施助一百元。大沽民船公會協助三十元共計五千三百三十元。已於二月廿五日十二時。在河北省水上警察局。會同塘沽憲兵隊。派員蒞場。照死者遺族按名發給。並由大沽港灣等務局招集西大沽民衆。在三塊板碼頭開死者遺族。及機關各團體。東追悼大會。以示哀悼。並施金額。各遺族對於各機關熱心救濟。施助巨款。備極感謝。並由地方民衆團體 分向水上警察局呈感謝文云

水上警察署長 發表告民衆書

【蘆台】新任河北省水上警察局長吳隆盛氏。茲發表告民衆書。茲誌如左諸位父老兄弟姊妹。本人奉令。接長河北省水上警察局業。於本年二月二十一日到局。接印視事。自顧才力微薄。担此重任。深恐難以負荷。惟本人素抱持月以正率屬以嚴不避艱苦爲國宣勤之初衷。必當竭盡棉薄。督飭所屬。以大無畏之精神。排除河海治安障碍。而盡本局保護漁戶之責任。商漁民衆等。亦務須各安生業。均勿輕信浮詞惑乎異端。危害河海治安。況當此大東亞聖戰。正達最高潮之際。後方安寧。所關尤重深願與我華北商漁民衆。協力同心。團結一致。向復興東亞建設新秩序之途邁進。倘有故違定當嚴爲究辦。本屬官警。如有藉端生事。假冒滋擾者。更盼商漁民衆。逕來本局首告。必即盡法以繩。愼勿爲所朦騙 願共勉之

歡宴參事

【唐山】據撫寧消息 本縣伊藤顧問榮轉秦强。遺席由首席參事土田氏繼任。於二月二十五日特加邀昌宅參事(新任由唐縣轉來)在本署設席歡宴。席間由郭知事致詞。大意盛贊兩參事人格崇高與輔導熱心。並對以往歷任中之政績。素著仁聲。深致景仰之意。繼稱當此撫寧治安確保中。推進地方諸種建設。多有仰仗兩位參事輔導之處。以收政會合一之實際。本人雖才力有限 但熱誠負責。自惴不減於人。甚望兩公能以不客氣不 分彼此對於公私時加指導協助。俾縣政得能蒸々日上。本人願以至誠。共向興亞之途邁進等語。後由二位參事致答詞。對郭知事以及全體職員。奉公熱誠與不眠不休之精神。及撫寧縣政朝陽方昇之氣概。頗爲贊揚。復希望全體同仁。以郭知事爲中心 對一切行政。大家一心一德。共同協力。使撫寧縣治安永遠確保一切建設積極進展。成功爲河北全省之模範縣云

英美文字淸除運動 八日起已開始實施

【北京】京市內一區坊里市民。以大東亞戰爭勃發三月以來友邦皇軍英勇 進展已奠定勝利之基礎。而英美文字殘餘勢力表現 於街頭者仍復不少當此東亞民族 擧全力殲滅英美之際。實有徹底淸除英美文字之必要。因是呈由區公所。向市公署區務監理處。提出英美文字淸除運動。以示大東亞戰爭之眞精神。區務監理處處長實以銳氏。對此極表贊許當於日前率同各區代表。進謁余市長。申述是項運動主旨。余市長聆悉後 以當茲大東亞戰爭順利進展期中。此擧實足表現京市民 之應戰精神。頗引爲欣慰據該代表等云「此運動定自本月八日 大東亞戰爭紀念日。「開始實施」現正準備一切云

京市戶口統計 已呈市署備案

【北京】京市警察局。對於全市城郊戶籍之整飭。異常注重各區段皆經派。有專任員警辦理。故自實施戶籍辦理二部制後。成績益爲良好。現因春季戶口之調查。即將實施特飭將全市戶口之統計。詳細淸核。刻已經復核無訛。計全市城郊十五區界。正附戶共三十二萬千九百二十五戶。其男丁共爲一百十四萬六千 八百五十三人。女爲六十八萬零四百十二口。共計男女爲一百八十二萬七千二百六十五丁口。特將戶口統計表詳爲塡明。於昨呈報市公署備案云

兩竊賊落網 作案纍纍

【北京】本市著名慣賊周連印 郝鳳歧二人。素以偷竊爲生二賊大胆無比。每次偷竊時。除登越墻之外。並敢將事主之街門端落。潛至屋內作案。經日事主發現大 爲驚異而甚堅固街門竟被設法端開。街門等於無用。莫不生懼。該二賊近在廣安門內報國寺西夾道西來順小店內匿居。事被偵緝第二隊長宿鐵升。探警張德奎偵知。特前往將二犯捕獲。經隊長蘇永勝審訊。據供前者偷竊已無法統計。惟自本年一月二十日起。在新開路及大新開路等處連作十餘案。所得贓物均經變賣得對花用。該隊訊明後刻正向各處起 贓並傳事主認領。定於日內解往警察局究辦云

芝罘俱樂部 減輕入會費

【烟台】俱樂部原稱外人俱樂部。於大東亞戰爭勃發之同時排除英美人 多數之會員。現只有日華德意僞協國人會員。芝罘陸軍特務機關爲使僑居本市之 非敵性國籍人士。促進親睦。便利連絡起見。特斡旋減 低俱樂部入會費 計入會金爲五十元(原額二百元)每月會費十元(原額二十元)以此減輕新會員之入會負担。凡有意加入爲會員者。向長岡領事或 居留民會長柄事接洽即可。聞日來請求加入者。頗不乏人云

古治兒童獻金

【蘆台】冀東道灤縣古冶鎭扶輪學校。兒童志願發起獻金自大東亞戰爭爆發以來。我民人爲表示對友軍聖戰 精神之愛護。與支援獻金運動如風起雲湧。實爲聖戰中我中日兩國協同一致之實際表現。爲表示對友軍之 熱烈特以私校名義。於二月二十六日本校代表劉 玉珍職員代表鬼塚穖男向本鎭日憲 〇〇隊長獻金收訖云

防止天花蔓延 衛生局工作忙

【北京】京市衛生局因入春以來。本市連日發現天花患者已達十餘名之多。正在加緊防止蔓延期間。據北京區防衛司令部報告。友邦日本人石國田太郎。三十八歲。住內三區東四北大街三百六十 七號菓子商人。於三月四日判定爲眞性天花。又據本局市立醫院報稱外四區先農壇西太 平街永增鐵工廠。發現天花患者黃鈞一名。又外三區崗子朱家胡同三號。天花患者王鴻賡一名該局據報後。除將各患者送往第一傳染病醫院治療外。且今後加緊工作防備云

示民勿飲不潔之水
街公所實施飲水統制

【法庫】街公所爲一般人衆飲水清潔。特出佈告關於担西淺眼井水者。咸當申報以便有所統制對於飲水使 其徹底清潔。俾達成厚生運動之根本衛生。本街長之關心民衆。可謂無微不至云

敎養烟政職員

【萬家嶺】復縣行政科長姜士俊。烟政股長山田政氏。爲期鴉片斷禁之加緊。職員素質之向上。第一線必須由精神訓練。方能完成禁烟政策。是以日前召集各管烟所配給所長定期敎養時期。科長股長担任敎養職責。故對於阿片法規。服務規程。斷禁之方策。均加以滲透之敎養。剴切之訓導

愼重銓衡區長

【海城】縣行政科。前曾通飭縣境各街村。爲現當茲九年度伊始之際。百政待擧。對於區屯長。務須愼重銓衡。務使由適任者充當、以期村政之進行順利云

通學道路泥濘 縣飭從速補修

【海城】縣敎育科。前曾通飭縣境各街村。爲以現當春融解凍。正道路泥濘之時。對各管境通學道路。務須赶速補修俾使平坦。以利學生之通行

實驗校長更迭

【蘇家屯】本街實驗學校長程集立氏。學品優秀。辦學有方。久爲上峯所嘉許。茲奉縣令擢升爲敎育科視學。遺席因係全縣優缺。非學識經驗兼全者殊難勝任。經縣敎育當局遴選結果。由吳家屯中心學校長王光宇氏升充。今爲迎新送舊起見。由父兄會長馮韻如主催於三月十日午後四時。在燕春坊飯莊設筵。參加者計有街公所代表。各區長。及學校職員全體。觥籌交錯。頗極一時之盛云

各界歡送國兵

【雙城】康德八年受檢查合格之壯丁已屆入營之期。我縣一般獻身報國之靑年。旣可敬又可賀。是以協和會縣本部主催。招集合格之壯丁預先加以訓練簡易之禮節。及普通軍人之常識。業已訓練終了。由縣公署以下各機關 各法團於上月二十六日。假街公立育才實驗國民優級校。擧開壯行會。畢後結隊歡送。至驛觀此一般壯士。志氣昂揚。威武堂堂。誠爲國之干城。登車入隊。頗爲一時之盛云

農林科長更替

【錦州】錦州省公署。實業廳農林科科長圓山誠一郎氏。自任職以來。對於錦省內農林事業之開發。頗著莫大功績。全省綠化運動。已達可觀步驟。本年農林事業前途。正企望中當前二月廿五日。省署發表。科長級人事異動。氏亦伴隨此轉。茲將新舊銜名誌之如左 錦省農林科長。圓山誠一郎任興農部馬政局。馬事科長。開拓總局技佐。長谷川幸一任錦省農林科長。以上新舊科長日內即互相交接云

建國十年募集 詩歌論文標語

【依蘭】因含有世界史意義的滿洲事變後。於大同元年三月一日。而確立鞏國之大精神受大日本帝國絕大之協力。始誕生獨立之滿洲國家。蓋迄今已十年如茲矣。依蘭縣公署因鑑及此際最有意 義之第十週年三月一日建國佳節。較從來之本式典更須嚴肅擧行。以示建國精神之飛躍昂揚。一方並開始募集關於 建國十週年之詩歌論文標語。以促進地方文化之向上。茲將其募集要領誌之如次。以資歡迎本縣各方之投稿云

(募集要領)

一、趣旨 對全縣民中募集建國十週年詩歌。論文。標語以促國民之自覺。並圖活用而資地方文化之向上
二、詩歌 1、題名表現建國十週年者2、賞金甲第一種一等十圓二等五圓三等三圓乙第二種一等二十圓二等十圓三等五圓3、用紙牛紙或原稿紙
三、論文 1、題名建國十週年與我等之覺悟2賞金甲一等五十圓二等二十圓三等十圓乙一等十圓二等五圓三等三圓3、用紙四百字詰原稿用紙二十枚以內
四、標語 1、題名簡單者能表現建國十週年者賞金2甲第一種一等 五圓二等三圓三等二圓乙第二種一等十圓二等五圓三等二圓3、用紙牛紙或原稿用紙
五、送先 依蘭縣公署庶務科弘報股
六、募集資格 1、第一種本縣內國民學校及優級學校之兒童。2、第二種以外之全縣民(含國高學生)
七、文體 日滿文均可
八、截止日期 三月末日
九、審査 縣公署科長以上
十、賞金 日滿文各一篇當選發表後十二日以內送附之
十一、發表 四月廿日以傳單小册子廣向一般發表外直接通知當選者
十二、其他 1、住所氏名必須明記但作品之發表匿名可2、應募作品須書(建國十周年懸賞募集)3、原稿當選與否槪不退還

感謝肺病良藥

敝人梁占元現年三十七歲患肺病五六年之久初得咳嗽毫不注意於去年間忽又吐血病勢異常夜不能安寢飲食無味面黃體瘦各處調治毫未見効舍弟於新京東北商行充火險主任叨電新聞得知奉天國瑞藥店益壽丹肺病專門藥濟人不在少數乃給家來函囑敝購服初購兩盒服下咳嗽逐日漸輕夜能安眠陸續購服數盒所有之病霍然若失體健如昔至今未犯感該藥店靈藥救我復生之恩無爲以報僅具數行刊登各報略表微意並介紹患同病諸君速購服此丹早除痛苦諸爲一試方知敝言不謬也益壽丹每盒十二付國幣七圓函購另加郵費二角 購藥處奉天市小北城門外西頭電車道路北國瑞藥店便是 鳴謝人地址新賓縣南三區沙河鎭村龍木屯 氏名 梁占元謹啓

鐵道局時計大犧牲血本出售

時間正確 堅固無比 體裁優美 絕對保險

發送之手表有破損或不良者五日以內隨便返還以便退錢或另選優良者寄奉放心函購罷

最高級鐵道局員標準手表ステンレス十五個寶石入白支九型 六十圓

最高級鐵道員標準手表ステンレス七個寶石入白支九型 二十六圓五角

茲依據遞信省令對於郵政局之代金引換小包均皆廢止欲定購者希豫先送金費用敝店負担定必迅速寄奉

安東市五番通九ノ四 振替奉天五九三九番 滿蒙特產物商會

三版出書

建國精神 建國體操 社交常識 訪謁應用文 慶賀應用文 哀葬應用文 契約應用文 商業應用文 會計應用文 廣告應用文 公事文作法 尺牘秘訣 各界聯大全

格言精華 作文描寫 日記指導 簿記說略 家庭教育 家庭娛樂 家庭組織 婚姻衛生 衣履去漬法 食譜精華 飼養禽獸法 遊戲指南 迷字文虎

音樂彈奏法 聽無線電常識 京戲常識 唱京劇常識 萬病自療 卜易秘訣 拆字秘訣 算命秘訣 風水秘訣 相法秘訣 一般應用文 電碼新編

全書五百萬言。分訂四大巨册。裝製華麗精盒。實價國幣六圓。(外埠函購。加寄費二角二分。)

奉天小北門裡 大東書局發行

書中自有黃金屋！處世須讀萬寶書！

日用萬寶全書

佳劇是久看不厭名書是久讀不倦 本書內容之一般

精强氣壯

能期待精力横溢的

結男兒萠-M

特性 本劑因含有男性生殖腺中之一切有効成分，故較單一之男性荷爾蒙製劑，其性質，其効果，乃有天淵之差，効驗迅速而準確，並能接連保持其强精効力。

用法 內服每天三一四片、食後服用 注射每天或兩天一次、每次一・〇公撮

三共株式會社 本社 東京市日本橋區室町

滿洲三共株式會社 奉天市平安町一〇 出張所 大連市台山町四〇

GENERMON-M

化痔土龍散

久患"痔漏"不愈者 請用歷史悠久・信用卓著・的☞

主治 內痔 外痔 各種痔漏 結瘤 生管 便血 脫肛 腫脹 乾燥 痛癢

化痔土龍散每料十二付五元 半料六付三元

外縣代理店備有每劵兩付一元 外埠化痔膏每盒一元

奉天大西關大街下頭路北 張三多堂藥行

若無代理店地點直接匯款購買或批貨由郵局郵購頗爲便利但須用掛號信

淋疾與不姙症請服 都藥房之淋藥 各地藥房均有代售

福康育

適應症 赤白帶下腰疼腿痛子宮寒冷久不受孕行經腹痛月經停閉腹內膨脹寒塊氣塊瘀血凝積月經不調虛病癆病產後諸症四肢痠痛面黃肌瘦飲食少進一服福康育諸症除根飲食劑增

外埠函購加郵二角 如蒙惠顧請先滙款

每盒十四付 定價十二元六角

奉天市小北城門外西頭電車路道北 發賣本舖 國瑞藥店

肺病吐血其效迅速

肺癆病菌

肺癆病不難治 益壽丹非奇藥

益壽丹

難在不能攻破肺癆菌・ 奇在殺菌化疾淸肺理氣收效力

肺癆菌繁殖於肺部所到之處便破壞損爛成空洞故極難治療益壽丹藥力直接達於患部而殺盡肺菌故無論一二三期肺病均能克奏奇效即無病者亦宜預防先服益壽丹以避免肺病之傳染可保終身無病延年益壽 從前死於肺癆病的都是冤枉死的目前患肺病的都可以不死益壽丹治一二三期肺病有藥到病除之功 數千年來無藥可醫的肺癆病有了救星

如蒙惠顧請先滙款

定價每盒十二付國幣七元 外埠函購加郵二角

奉天市小北城門外西頭電車路道北 發賣本舖 國瑞藥店

文壇十年印象記

（二）

衣雲

繼冷霧社而出刊的，有新社主編的蕭絲、寒寂社主編的蘆蘸，和飄零社主編的飄零，前二者發刊在民報上，後者是於撫順民報上誕生的，同時奉天更有白光社主編的白光，是由趙夢園爲中心而組成的社刊，因之使這死寂的文壇，曾一度的繁榮起來

然而這些刊物都沒有得到很長的壽命，大約都在十幾期便停刊了，不久蕭絲週刊，在大亞公報又宣告復刊，由刊首「復活的話」裡，我們會知道他們此次重來，會將有一番新的企圖，新的出發，他們已不像從前那種誇大與空虛了，他們已能冷靜地觀察事實，值得提及的有孟素的理論，蕭梅的創作，與南屏的詩，都曾與我們一點新鮮的感覺

該年的七月，星期副刊竟告停刊，然而接着又與我們帶來一個喜訊，是北國文藝與曠野的誕生，前者是創作專刊，後者專登批評與理論的文字，這里綜合了全滿各的作家，形成極活躍的姿態，所刊出的作品，也是具有相當成熟，記憶里的作者有孟素，見非，之君，老穆，碎蝶諸氏的理論，荷葉，文泉，黃旭，楊進，逸夫諸氏的創作

同年泰東日報的文藝週刊也加一番新的改革，編者似在努力的向前推進，以是該刊的內容，終會一貫的保持着嚴肅的姿態，執筆者有島魂，渡沙，醴徵，岷徵，買林，洗園，金燮，戈諸人的創作，夢園，蔓蘅，茅塞，兌心諸人的詩文，冷歌，映影，洪光友等人的譯詩

一向各副刊的稿約，均採取無酬的待遇，可是大同報竟首開贈呈稿金的創擧，該報的副刊大同俱樂部，雖然在當時並惹不起一般人的注意，但編者却肯懷着虛心的態度，沈着的向前邁進

該刊傑出的作者要推梁蒨了，他曾以小倩，菁人，山丁許多不同的筆名，爲本刊留下許多較有生命的東西，例如以菁人署名的「山潮雜誌」以山丁署名的「天快亮了」便是一個極好的例子，山丁現在已馳名文壇了，他曾高喊過鄉土文學建設的口號，以他初期的作品「天快亮了」等篇，那便是極好的鄉土代表作，此外如白零的「殘夜」姜靈飛的「變曲線上的男女」「寒流與暖流」等篇，也都是不可多得的作品，至於成雪竹的「遊戲」那只不過是一篇官感的遊戲文章，祇是機巧與結構上，似已有相當的洗鍊

繼大同報，大亞公報也肯以稿金來換作家的心血，不過該刊始終未能活躍起來，除掉曾刊過三郎的幾篇創作是較有生命外，我們再找不到什麼，該刊主要的作者有花靈莎，楊鴻影，韓烈陽，楊木鐸，心寒，灣儒諸人

在該年比較値得記憶的，要算大同報「夜哨」的發刊「夜哨」是由北滿幾個肯努力的作家主持的刊物，刊出的作品多是水準以上的作品，記憶里的作者有劉莉，洛虹，梁蒨，及三郎悄吟夫婦

最後要提及的，是本年出版的詩集有潘惠濤的「夜風」及富饗善的「長途漫曲」不過這都是很平庸的東西，祇能給我們一個低俗的評價，一直到秋末手又有三郎悄吟合著的小說集「跋涉」的出版，於是會哄動了整個的文壇，博得讀者潮一樣的好評，然而値得惋惜的他們自出了跋涉後，便悄悄地南國跋涉了，而今他們會以蕭軍，蕭紅的筆名，馳名於中國文壇，祇有這跋涉的蹤跡，還會不朽的遺留在我們底文壇吧！

自然主義的解釋

（一）

—春明—

自然主義是產生在十九世紀中葉，這個主義在浪漫主義中就有了萌芽，因爲法國思想家羅曳大聲疾呼說：「回自然去！」他是看浪漫主義以前的古典主義，一切均是人工的，知巧的，形式的，不合乎自然的，不能發揮各人的本性不能表現個人的個性，所以羅曳便鼓吹放棄一切人工的

自從羅曳說了「回自然去！」不久就在文藝上起了一個運動，這個運動就是浪漫主義羅曳雖然是自然主義的鼻祖，但他也可說是浪漫主義的先驅者

自然主義是反動浪漫主義而起的，浪漫主義主要是精神上的，自然主義主要是物質上的，因爲十九世紀中葉的時候人人都不滿足精神的生活，而均向物質方面追求不休，結果精神文明變成了物質文明

自然主義的意思：

一、客觀的世界呼叫自然
二、物質的世界呼叫自然
三、現實呼叫自然
四、不加一點人工呼叫自然
五、天然的呼叫自然
六、正常的呼叫自然

古典主義的特色是形式的，知巧的現實的，浪漫主義的特色是理想的，自我的（內容的）情緒的，自然的（非知巧的）中古的，神秘的（空想的）自然主義也有和浪漫主義相同的地方，如浪漫主義主重內容自然主義也主重內容，浪漫主義主重非知巧的，非人工的而自然的，自然主義也是主重非知巧的，非人工的而自然的，但是其中不能說是全相同，多少還有點兒差違

古典主義是貴族的文學，浪漫主義是平民的文學，自然主義也是平民的文學，兩個主義不同的地方是！浪漫主義是把主觀的情緒由性表現出來、就是動於中而現於外、自然主義是把客觀的事物照實寫出來、就是怎樣就應怎樣

浪漫主義不同的地方還有以下九點！

（一）空想和現實—浪漫主義的時代是懷着一種理想、亦可以說是空想、心中雖有很多的希望、但對於能否實現是不加考慮的、所以也就是幻想夢想罷了

自然主義根據科學的精神、便尊重了現實以爲一切離了實現是不可靠的、無論如何的美、畢竟也不過是幻影而已

（二）情熱和理知—浪漫主義始終是情熱的、由自已情緒而表現、用自已的意志所向、不受理智的束縛

自然主義是主重理智的不像浪漫主義那樣由情緒而表現、但是這個理智與古典主義的理智却不同、古典主義的理智是合乎前人的規矩、符合人所定立下的形式、自然主義的理智是要徹底明白事物的眞相、這是兩個理智不同的點

（三）主觀和客觀—浪漫主義是情熱的、是發表自已所思想的、在自已的腦海裡隨便造出事實的美、所以是主觀的（未完）

小說作法之研究

恂九

（三）

又要傾於正人君子，不，至少他們要占在他們認爲對的那方面所以他們很怕對的那方面打敗而眼着捏一把冷汗

關於鬥爭的事件有種々的例如由於性格不同與境遇互異而惹起了鬥爭，又或個人與社會的鬥爭，抑或個人與運命的鬥爭，總之，人生上大多數的事件，都含着鬥爭的成分，如三角關係的鬥爭，兩性間的鬥爭，都是恰好的題目即三角關係是愛的鬥爭，男女間之爭是性的鬥爭，又有因新舊思想之不同而惹起了父子家庭的鬥爭，也都是很好的材料

又大衆小說，以量重於質，所以大衆小說，大體說來，都是十數萬字以上的多，例如一般通俗小說，內容無論如何精巧，若是一讀便完，同樣的惹不起讀者的興趣

三、文章

大衆小說的文章，以易讀易解爲主，因爲讀者中有的是公司裡的店員，有的是工場裡的工人有的是小學校的男女學生，更有的是農村裡的農夫，他們沒有高深的學問，是任何人所承認的，那末大衆小說作者，爲使這些人都感到興趣計必須得把文章，淺易些寫着，如果將文章寫得深奧難懂，在小說裡無論有着何等的熱鬧故事，也不能得到大多數讀者的歡迎

然而也不能說文章淺白易懂便算頂完善的小說，比喻若把小說文章寫得粗粗糙糙同樣的也惹不起讀者的興趣，若小說中的文章能寫得美麗，他也能對讀者務生魔力，所以大衆小說最要緊的一點乃是除了穿插熱鬧的故事而外，仍需要平淡而有魔力的文章

純文學作品，對其文章，愈能滲入作者的個性愈佳，但通俗小說則不然，他是以平俗簡潔爲主，個性並不十分重要，故其文章個性過强的通俗小說，常不爲一般讀者所歡迎，因爲文章個性過强的通俗小說，乃因偏於作者個人的喜好與個人的趣味處多，所以關於通俗小說的文章，務要盡可能的避諱特殊性使其有普遍性，不然，便要失去過半數的讀者

不過通俗小說的文章，也並不是絕對的要一概排斥作者的個性，因爲若絲毫不帶作者的個性，乃是不可能的事，假使我們若展讀日本現代流行作家如菊池寬，久米正雄，中村武羅夫，大佛次郎諸氏的文章，也都有着他們的個性，同時我們若展讀中國通俗小說作家的張恨水，劉雲若諸氏的文章，也同樣的有着他們個性的色彩，不過這些作家的文章裡所出現的個性，乃是有着普遍性者都是自然的流露，因此他才有着光澤與魔力，要之，通俗小說的文章，不要寫作者自已獨好的文章，須寫不偏不倚而具有健全的平淡的普遍性的文章

四、對話

在通俗小說中，以互相的對話要占着重要的位置，蓋通俗小說的讀者，多是喜歡對話者這種說法或者要有說筆者的武斷亦未可知但我認爲是這樣的，因爲筆者見到不少的讀者，他們展開一本小說，常把兩三頁的說明翻過去而去讀對話，蓋小說的對話，不但易讀而且能够生動，並且書中的人物心理與感情，常能由對話中，直接的表現了出來，故作者應該避免冗長的說明而利用對話，使場面生動，同時若遇到男女四五角的複雜關係時，如用說明的筆法，常有說不完全的時候，縱令能够說得完全周密，但是不獨文章要煩雜冗長，費去很多的筆墨與神思，並且各方面的動作與表情，也不能活躍地現之於紙上，然而若用對話，則能把他們每個人的表情與動作，寫得使讀者好像自已立在書中人物旁邊般的那樣生動，不過若用冗漫的對話，也應要絕對避免的，蓋對話過多，也常能使讀者發生厭倦

又寫對話時所應注意者，則爲人物的性格，年齡，職業與境遇等，在對話中，須要把每人的個性表現出來，例如八十歲的老人，說出十來歲的小孩子話，或八十歲的老人，竟寫出像十三四歲少年的那樣蹦々跳々的動作來，未免笑話了所以在寫對話時，無賴惡棍要用無賴惡棍的語調與動作，老太婆要用老太婆的語調，摩登少女要用摩登少女的語調，粗漢要用粗漢的語調，老學究要用老學究的語調，小學生要用小學生的語調，其他可以類推關於此點，想寫通俗小說的作者，非有廣博的常識不可

送別

慈燈

「這隻穿着黑色衣服的螞蟻聚精會神的在嘴里咬着一塊並不見得是上等的食物，在崎嶇的路上努力的奔跑着，有甚麼意思呢？——從前我寂寞的蹲在荒凉的野地里這樣幼稚的想過

這些年我爲了飯碗，從東跑到西，又從南跑到北，不是和那隻螞蟻的生活情形一樣的麼？

像那隻螞蟻的螞蟻在這地球上一定是很多的吧！

像我這樣人的人在這世界上也一定是很多的吧！

我覺着那些螞蟻和我這些人有點兒怪可憐似的，爲甚麼呢？因爲不知道有甚麼意思

然而我決不悲觀，決不傷感決不因爲沒有意思就想到死恰々相反，我是希望雖然沒有意思也要活下去的，不過我，不西里糊塗的活下去，我總是想，正因爲沒有意思才須要創造出有意思來，倘若想不開這一點，就要列在糊塗虫一類的隊里去了！」

家會聯々唸々的說完了這一大套，把未喝完的紅茶一口倒盡嘴里，看一看牆上的掛鐘赶緊跳起來

「時間不早了，快走吧！」

我們從擁々擠々的人群里走出百貨店的大門

三月的天氣，新京還是這樣的寒冷，天是陰的，好像一個慾苦的人的臉，街上，車和人來々往々不間斷的飛滾，像鯽魚似的，過來一輛十一號巴斯我們赶緊的跳上去，沒有坐位立在門口

「眞想不到，我們能大街上遇見，二年多不見面，你改變的太驚人了！我希望你把從前那種埋頭苦幹的精神拿出來，好々的幹一下，不要叫朋友們對你失望，眞的，你有豐富的人生經驗，你有偉大的創造的想像力，你也有堅毅不拔的志氣，可惜，你把這些全拋棄了！走到另一條叫人莫明其妙的路上去了！奇怪，爲甚麼你不像從前那樣的不間斷的寫作了呢？是因爲最熟悉的題材已經用盡了的緣故麼？我想，這不能够，你的生活範圍很廣，你時々刻々的沒變你的生活，有用不盡的題材你應該接續着努力下去才對！像……」

巴斯一停，把他滔々不絕的話打斷了

從新京往大連「開的特別急行」在一定的時間，一分一秒也沒有差很快的開了，開走以後我還聽見在我耳邊響着這麼一句話：

「慈燈！努力的幹吧！再見……」

走出收票口，身心覺着格外的輕鬆，好像有一塊大石頭從我身上撥下去一樣，一個不大十分了解我的朋友，已經走了我得赶緊的回住處睡大覺，因爲我近來總是把覺當做唯一的功課

我祈禱我的朋友太平無事

……」（完）

阿根的「夢」

崇德女中 阿南

近來的阿根變了，變得沒有一個人能認識從前的阿根

阿根是賓少爺家的汽車夫、一個皮膚呈褐色的不到二十歲的少年工人，而頭上却已有了很深的年老的人們所特具的六道紋路了，他的腦筋神經的結構非常簡單而容易分析的，他沒有父母，親戚和朋友，一個孤零々的異鄉漂泊者

阿根的唯一知已就是和他同睡在門房裡的小趙，他是個樂天派的二十以外的男子，最近娶了媳婦的人，以前阿根時常和他瘋々鬧々，從來沒有感覺到些微的苦悶，然而阿根現在是變得那樣的沉默寡言，死板々的臉上沒有一點表情，而且也非常的喜歡睡覺，但在他的生活中，並沒有可以瞌睡的綽餘時間，所以每次在汽車裡總是被賓少爺的「司梯克」敲擊得猛然醒來，猛自睜大着眼，似乎在想着一個神秘莫測的重大問題，直到主人的「司梯克」再一次的敲擊

俗語說，「睡多夢長」阿根在這個性情上發生巨大的變幻期中，也正做着無盡數的夢有一回他夢見和晴朗館同主人一起坐車往西公園去的那位女郎差不多的一位標美人向他姍々走來，並且用清澄得像一弘秋水樣的聲音，叫了他一聲，「阿根哥！」這是一個多麼美妙而且生疏的稱呼啊，於是這位被稱爲「阿根哥」的受寵若驚的向後倒退了，面前的這位天仙樣的而又可懼怕的美人是越來越近了，他不由得慌恐的大步後退了，豈知不留神跌進了背後一個無底的深潭裡，阿根出了一頭冷汗的喘着氣

從此阿根的想象不再像以前那樣的模糊一片了，因爲這是有了目的的夢的回憶，他只能到他面前來走那麼一趟，而且也那麼叫一聲，就是立刻掉進背後那深潭，也覺不枉此生但天不做美，阿根至今也不曾見到一點兒和夢境裡稍有相像的東西，於是他開始擔心他未來的命運了，他扣心着他命運裡規定的那個她，是不是也和夢裡那個一樣的美？而且會同樣的叫他一聲「阿根哥！」？

阿根只有想，天々想，想不能成爲事實的別人想像不到「阿根的夢」

解圍及聲明

關於「晶畫報」的兩個紛爭

芷莎郎

自從新聞減頁以後，在泰東爆發起來兩場戰火，這戰火雖能繼續地向下蔓延，要我們不想它怎樣澎湃才好，批評，論述很快的就轉入而熱罵和冷嘲，但我們所希望於諸批評，論述的只是解渴，只是充饑，好在我那方也不是（冰言，漁郎，十汗…）我更不是盼望文壇無批評，論述的！可是我總是企冀諸位還是要爲讀者們着想，爲了私憤而筆戰沒有給讀者們看的必要！讀者們不是想看熱鬧的！

有理只管說理，諸位不可忘記筆戰的精神，倘如諸位的心無論對什麼文化部門，都是熱的，則言語之間不可歪曲你這個「熱」！無謂的戰爭還是爆了罷—附於「解圍」之前

一「解」「座談會所產生之「圍」—

爲什麼我要說到泰東的筆戰呢？一方我希望泰東諸位「嚴肅」點，另方面希望「晶報」諸友看々泰東諸位的筆戰原因和結果，可是（我不是護祖泰東）這個事，簡直倘不及泰東的筆戰，究竟是爲了甚麼？在座談會的當時我也曾有參加，咱也不知究竟爲了甚麼，讀到了「信口河」君和「黑珊」君的抨擊文章，我總覺得是一件遺憾，詳情不知我替誰說話？都是同人，都是文友，弄成「兄弟鬩於內」的事太不相當了！而且倘如二君是爲了文藝而爭，爲了「文風」的前進而論戰，哪現象是我們所欣悅的！原因只是爲了一個人，一個私的感情，倒不是我偏着「黑珊」君，但「信口河」君哪一篇東西却有點不必我們既然同人，文友，就應該勸善規過，在大家聚談之時「黑珊」君的態度也許有變，但未必「精神錯亂」吧！意思似乎「黑珊」君行動不佳，××女士倘是眞和黑珊君隨便談話，哪麼「信口河」君的腦子回返到二十年前舊禮教去了！坦白的，純潔的，愛就不許可在青年人之間存在嗎？據別位友人言：當時曾因一個辯論「信口河」君敗北了！假如「信口河」君因此而致怒可就太淺池了！爲了「文風」而論戰又有什麼？「信口河」君竟如此狹小，向拿着貶責出氣，不但太幼稚，而且也不値得遭護一個人的「人格」！況且因是文友，自已殘殺也不怕外人笑話？至於「黑珊」君更勿庸「閑話」！像你倆這件事這們紛爭不是爲了文章，是爲了私下的事，二君都應該了解一些！今後再不必說了！

「是我們的朋友，都應該握起手來！」記住這句脫俗的話吧！二君，想出氣是爲了什麼？「朋友之間有啥過不去原諒之後就有和平！」

一聲明「女筆人特輯」一

「文風」這塊土地是編者及他的文友們開拓的！凡是「文風」的文章都是「文風」的朋友寫的，別位作家的東西不刊載的，所以請作家們認清「文風」是如何的性質！爲了擴發女筆人，以及顯揚「文風」的努力編出刊了「文風」的特輯這是像某作家所云，編者專載女人的作品而不載男人的作品！我們「文風」上朋友都想刊登，不過稿子太多而已出女文筆人特輯「文風」一的文友都沒識險！不過編者出了四期，不是爲了地盤太小的關係嗎！倘能有報紙，那們大的多半頁文藝，一次就可以刊完了！多一定是多，這是迫不得已各方女筆人的稿子按頁郵去編者預定的三期可就不足了爲了不辜負各文友的熱血，男文友的稿子不得不割愛了所以，我願以文風的一頁而請諸作家明瞭它，某作家的批評固是對的不過我們「文風」的性質是限於文友，所以以兔大家誤解

並願以「自勵不休，充實求是」來勉望於「文風」諸文友讓「文風」這渺小的生命健全起來吧！

一四二，三月六日草於辰州旅舍

暖流

（6）

克爾 著

他掩飾的而又窘迫的回答着

時鐘在響了，正敲了十二下，談話的語音，頓時消逝在時鐘的蕭浪裡，室裡的空氣，又恢復了以前的寂靜，燈光滅了，室裡的一切，又被黑暗所吞蝕了

一一、意外發現

駘蕩着的春風，送來了暝濛的黃昏，黃昏降下一層朦朧的烟霧，宇宙在他的籠罩下，披上灘霧般的灰色外衣象徵着憂鬱的情調的，當夕陽銜進淡々的遠山，綺麗的落霞，在綠意的枝梢上漸々斷淡的時候，人們意識着是春夜來臨了，那些飛鳥展開翅膀，負着落日的餘暉，倦厭的飛向巢中，低飛淺掠的燕子，也歸還到屋檐下了春夜—被人稱爲溫柔旖旎的良宵，在暝濛的氣氛裡，他帶來了甜蜜的戀情，替年青的歡樂的人描畫起緋色的夢

他們在紫羅蘭和絳桃交織成的寥圍裡沉醉了，可是他又帶來了沉痛的回憶，替傷感的人添了梅子意味的憶念，他們在憂愁和悒鬱交織成的網裡，悵惘而悲哀的拋擲下靡靡太息—溫柔的香膩的春夜，在情愛調綿着的人的眼裡，的確是酸苦憂鬱的日子呢？

白行素自從幾天以前，在電車裡和秋萍邂逅之後，他的腦海裡，總是盪漾着一個美男子的影子，是一個高々的身材，明朗的面孔，充滿了熱烈的感情，山水般的眉峯，相襯着黑白明晰的眸子，象徵着少年英俊的氣概，一種純正，聰明，剛毅，眞實的表情，具有深刻的感應性的魔力，令人一見即有發生羨慕，愛憐，而迷戀同情的心理作用，所以在行素的一顆純潔無邪的心靈深處，印上了一種不可泯滅的良好印像，這種淡々的影子，好像時々的跟隨在她的身後，或又有時出現在她的眼前，有時又狂妄的出現在她的左右，總而言之，她是被這影子所包圍了，但是她會幾次的用了純正的理智，而願把他淡忘下去，緊閉了眼睛，不願再看，但是她那倣怪的耳鼓裡，又聽了瞞々的叫聲，好像在說：「女士！請坐」的聲音，她聽到這樣言語之後，就好像心裡起了無名的火花，逐漸的燒遍了全身，同時又生出一種不可告人的力量，向外衝擊，好像要爆發脹裂似的，她感覺着莫明其妙，所以曾經半懷疑半恐懼般的，在暗暗的問着自已說：

「他是誰？我和他雖不十分認識，但又好像在那裡見過似的，倒很像從前在夢中和我纏綿的那個人，我確知道他是「櫻花月刊」社的人，可是爲甚麼他向我那樣的表示好感呢？然而我在途中遇見的男人很多，爲甚麼就單獨的向他傾倒，而不能擺脫呢？眞使我莫明其妙！」

她想到這裡，室內的燈兒驟淡了下去，好像在夢中一樣，而又飄渺的走到另一個世界裡，昨年的某一個晚上的情景，影戲般的重演在她的眼前，好像她已經逝去了的母親，充滿了縐紋的，蒼白而無血色的面孔上，表現了慈祥的苦笑，用了冰冷而帶土色的手，撫摸着她的亂髮，有氣無力的在做着臨終時的囑語！

「素兒！唉！我苦命的孩子，你爸々已經拋棄了我們而逝去了，只料想我能撫摸着我苦命的孩子

一個病重的少年

（三）

罕希

上的沒有睡覺，這時無論如何也振作不起我困倦了肢體，去和他們寒暄一下，終於在模糊中，聽得他們走了—不幸的一群

一早我起身後，看老王在掃除十一號房間，我便呆呆的立在門外出神，啊！誰想在這房間內，演過兩日的悲劇？我們然了，我的靈魂遭受了一支毒劍似的

以後隔壁的十二號，仍然在擾亂我的清夢！狂囈和哭聲彷彿時常在我耳中作怪，無論白日和夜晚，有時會使我猶疑不安的走出去探視

現在十二號的客人又來了他是病人的哥哥汶，沒有錯，一定是的，老王也在疑惑着，但是他的面容消瘦了，神精也不像先前的煥發，不過他無論是如何的頹喪和憂鬱，也掩不了他那獨具的效力，至於他爲什麼去當工人，這又是一個很復雜的問題了，裡邊一定包藏着許多心傷的往事，我想我能探得出

第二天我們在院中相遇時他呈出驚異的面色好像極力的在躲避我的視線，我看出這種情形以後，便裝出和他很熟識的樣子向前和他握手，在這種情形之下，他終于和我相認了我將他邀到我的房中，殷勤地給他一個坐位，同時還給他斟了一杯茶，放在他挨近的那個小几上

「請喝阿！我開口了，這時的汶，還好像不以我的殷熱態度爲然，神情覺得有些懊惱似的，但是我並不管這些，隨着將我預備好要說的話向他說了

「我們好久不見了，令弟的病想該早已全癒了吧！汶聽了我的問話後，受了一大刺激悲痛的咬緊牙齒，抬頭向我瞪了一眼，才勉强的答道：

「我的弟弟嗎？他已不在人間了，在歸去的一週之後，他的死……

「唉！可憐的，我歡出這句話去，自已也覺得有點失了大不應該引起別人的悲傷的我靜默了，汶也低着頭

但是你爲什麼，也在…你也是入工廠嗎？…社會可做的事業正多着呢，何必自尋那…我怯怕地，向着汶望去

—我嗎？入工廠，原因是很簡單的，也可說是很値得的…就是爲了我死去的弟弟，也爲了別人不贊同的，但是我只能這樣做下去了，在這裡…汶說話時非常激憤，話音亦很沉重有力，一會兒站立起來，道了一聲—再談，遂昂然的走去了

這時我很悵惘，感道了我生活中一切的空虛和無謂，如果活着沒有新的進步，那死算什麼？三更夢吧聽見隔壁的十二號彷彿在傳出一種聲音，這聲音不是狂囈，也不是哀哭，是力的呼喊

八月二十日在旅順

神龍游海

上海許弼德擬 胡震洲校

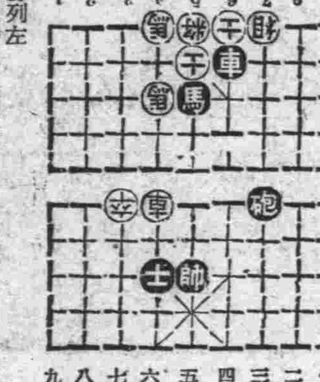

着法帥先勝列左

馬五進三 車四平五 帥五平四 士五進六 砲三進五
士六進五 四車退一 馬四退六 車四進一 士五進六
車四平六 將五平六 車六進一 將六進一 （變二）
車六退一 將六退一 砲三平一 車五平九 車六進一
（將六進一） 砲一退一 車九退四 車六退一 將六退一
馬三退五 （得車帥勝）
（變二後本）將六進一 砲三平一 車五平六 帥四平五
五士六退 （帥列將勝）

治愈痔瘡淋病

感謝 治愈瘰癧鼠瘡

李永奎鳴謝

感謝人奉天市大西關熱鬧街 田世榮啓

補腎 育腎 健腦

主治 特長 歡迎 金勃先藥房

錦州同盛居、營口洪春堂、牡丹江惠存堂、吉林五洲藥房、新京中西藥房、新京義和謙、熱河全富興

補血強精丸

兩性秘寶 早洩專藥

宏濟大舞台

（陽曆三月九日起映七天）

◀今天獻演新片▶

藝華公司偉大貢獻 古裝 ▲閻羅殿望鄉台下 油鍋遊刀山大遊地府 地藏王陰曹勞山 救母！

目蓮救母

佛教醒世部 是香艷片鉅

（主演） 陸麗 關譚 賀楊 露也 宏光 明魯 達友 賓柳

下期隆重公演 十六日 ◁中國第一部有聲長篇立體卡通片▷ 鐵扇公主（新片） 華新公司明星全體合演

大世界

大新街 電話 三五三六五

陽曆二月八日起 十四日止 連演七天

上海國華公司出品 有聲歌唱古裝風流艷情新片 （新片完全）（首次貢獻）

唐伯虎點秋香

周璇 白雲 袁紹梅 尤光照 周起 陶由 襲稼農 主演

本部新片是與前三作一不同笑品

注意 請早換券 以免後來 天天滿座 片長 請以原諒

下期公演 新片首次 藝華公司出品 李麗華主演 復活

治淋特效

62-41 2

淋界底喜訊

速脫苦海！勿失良機！

患者淋病，或屢治屢犯的人們，其間的痛苦，當然是一言難盡了・然而醫學躍進，日新月異的時代，這人間底隱痛，終於解決了・治-尿-塞是殺滅淋菌最强烈，排膿止痛也最靈驗的化學藥片・不論輕重的男女淋病，服後約在三一五日內斷根，永遠不復發・像這樣驚人的藥效，我們一服過，就知道「眞靈」！

包裝：24片

（各地藥房均售）

滿洲柳韓公司 股份有限公司

發行：大連市大黑町二九號 奉天滿光街五段九六號 北臺・天津・京城

注意

應服・特異體質的人 亦爲本號特性治-尿-塞 出售・詳情函索即寄・

新治淋內服特效劑

治・尿・塞

治淋特效

戰捷祈禱市中行進
崇呼萬歲震撼天地
打倒美英意氣愈形昂揚

在第二次戰捷祝賀之朝。長。薄靄籠罩大連早春之空。爲祝戰捷之日章旗。全市揭揚。隨風漾漾。足徵「現在看看」。此日之日章旗。足能打到美英本土」槍後州民之意義。又市內各學校。爲增進荷印降伏及緬甸攻略之意義。皆開講演會。以使童心之第二國民「感謝兵士之武勇」繼作市中行進。其遠排之長蛇列。向大連神社。及沙河口神社更向忠靈塔勇壯行進。崇呼萬歲之聲。震撼天地。同時市內之官廳。銀行。會社員。及一般市民。均手揮小國旗。隊伍整然。展開市中行進。參拜各神社及忠靈塔。祈禱戰歿勇士之冥福及皇軍將士之武運長久。其興奮之狀態。不久傳與戰線勇士。即行展至澳洲緬甸之新戰果

正午以汽笛爲號。一百六十萬州民。均對皇軍將士行感謝之默禱。午後由各奉公班之女子小孩等家族部隊參加。於神社忠靈塔一帶。展開慶祝戰捷之軍國繪卷。其感喜之念。直至深夜。仍不知其盡云

市戰捷祈禱

接見荷印軍降伏之捷報後。各方面均齊行慶祝皇軍勝戰行事。本市亦相呼應。除當日高懸國旗表示慶賀外。尚有參拜神社忠靈塔之舉。故一般會社機關均行參拜各神社。市役所當局亦於斯日正午。由別宮市長。菊地副市長率同全體市吏員。往大連神社前參拜其他全市民參拜者不絕於路云

旅順市慶祝行事

第二回戰捷祝賀日之佳日。聖地旅順。由衷心慶祝皇軍赫々戰果之同時。對前線將士之學苦。表示感謝之念。全市民結成一體。益形賑起奉公之決意。故以旅順市役所。奉公聯盟旅順支部等爲中心。展開深有意義之行事。斯日全市各戶均於門前揭揚國旗。表示戰捷慶祝之赤誠。又自午前十時。全市民參拜神社祈禱必勝。正午以汽笛爲號。各於自己所在默禱一分鐘。對列國英靈感謝並祈禱前線將士武運長久

古跡古物協會 設地方研究部

【新京訊】滿洲古跡古物名勝天然紀念物保存協會。甚於前協議員會之意決。近將設開研究部。整備全國調査研究之機能。今爲着手調査研究古跡古物名勝天然紀念物經詮衡結成研究部員之結果。據理事之推薦。除建大助教授山本守氏外決委託歷史考古學。美術。動物。地質。礦物等之權威者二十四氏。再地方研究部。國都及吉林。撫順。熱河。哈爾濱林東。通化。安東。遼陽。牡丹江。各地均行開設各担當現地調査研究。預定四月上旬於國都初次舉開地方委員會云

實協合併問題 將在日本開會

日滿實業協會東亞本部。定於本月十八日自午後一時半在東京商工會議所。舉開理事會。討論滿洲建國十週年紀念之實施事業。以便該會與東亞經濟懇談會合併。關於該問題已爲多年懸案。而日滿實業協會以獨自立場。並日滿經濟性等諸條件。終告反對。但此次由大東亞戰果之擴大。以及南洋諸地歸屬於共榮圈內。今後開拓東亞共榮圈經濟。必須以大乘的觀點。而進行之。故對此次兩經濟團體合併事項。頗堪注目

春暖魚歸近海 來月當可大批登市

州內之魚獲物。因近來對漁船之重油制限。並冬季州沿岸之魚類。向渤海。黃海等南方移動之關係以致閑散已極。因之大連市內。販賣魚類甚少。使主婦們。望洋興嘆惟因漸屆春暖。認爲必有豐富之到貨。州廳經濟部。得到如左之好消息

冬季向南方逃避之魚類。亦隨春暖氣之同時。次第歸還沿岸。待至四月前後蝦。刀魚等亦必有相當數量。再水產會。亦謀講求魚獲物增產方策並謀強化施設。十一日又召集關係者。舉開第二者懇談會進行各種準備。待魚類歸來後。自四月起市民當無魚荒之可慮

爲使鍛鍊兒童身心 市決新設落下傘塔
經費約三萬圓預定今夏完成

於大東亞戰爭添有一頁不滅之落下傘奇襲部隊之果敢攻擊。對敵國固且不言。即全世界亦均驚嘆不已。得以充分發揮航空日本之眞價。據此落下傘部隊之赫々戰果報道國民。尤其小國民對落下傘之研究心。非常旺盛。有鑒及此之市當局。此次爲滿足小國民對落下傘部隊之慾望。以資鍛鍊身心。決於市內嶌町兒童遊園地新設落下傘塔。刻於開會中之市會。關此預算。業已承認故即着手工事。該塔之高約七米。木建造經費約三萬圓預定本年夏完成。再本年建造一基十八年度建設六基。有斯計畫已進行準備。但因資材關係。又關於大人用之落下傘塔。雖本年難於實現。來年高三十米之鐵筋及三和土爲此新設均行準備中。計畫大人小孩均可一齊登空云

各書房獻金 接踵而至

値此大東亞戰爭時局下。而我市民之後防赤誠。日漸熾烈莫不群往獻金。以負國之責務。本部書房等爲不落人後起見昨又有訓蒙書房鄭又明觀海書房管季璋代表造訪市役所學務課獻金二百餘圓。其愛國熱誠可見一斑。茲錄其各書房數記下

△成蒙書房(孫濱章)十三圓 △敬良書房(王秀峯)十一圓 △振寰書房(趙英傑)二十四圓 △育英書房(臧誠齋)十圓六角 △訓蒙書房(鄭子明)十二圓三角 △文藝書房(遲日三)二十二圓五角 △樂竹居書房(張竹樓)十二圓 △瑞符書房(于守璽)二十七圓 △培基書房(毛冠千)三十五圓 △覺蒙書房(孔繁庶)十一圓四角 △毓元書房(來景華)十二圓 △育蒙書房(高紹周)十圓 △觀海書房(管季璋)二十一圓三角 △啓蒙齋書房(王玉珂)十圓五角 △文化書房(陳富軒)十九圓二角 △平民學舘(劉紹先)二十圓 △維新學舘(隋元維)十圓八角

明年度市預算說明 (1)

別宮大連市長。於十一日開會之預算市會席上。關於明年度大連市預算編成方針。大要說明如次

關於本市財源問題。已以三月七日附關東局令第十七號公布其根本法令。此財政問題。乃昭和十四年市制改革以來之問題。由於市財政之自主性。誠爲重要問題。故對當局銳意交涉之結果。幸由關東局移讓左之財源

第一 得課國稅之附加稅。其他關於地租及家屋稅。均得各課本稅之百分之百之附加稅

第二 地方稅雖有附加稅。此乃從來即有所規定。其根據即行如此。不過僅賦課不動產取得稅之附加稅而已。此次新營業稅之附加稅。得賦課本稅之百分之六十五。而此營業稅。減本稅率一成五分

第三 從來之地方稅雜種稅之大部分爲獨立稅。此次移讓與本市

第四 除以上之附加稅及獨立稅而外。本市內充爲國稅徵收之遊興稅百分之五十充爲國民學校。及公學堂等之敎員給。以每年交付金而行交付

以上之稅收入及交付金之程度額。稅收入約三百四十萬圓交付金約百三十萬圓。合計約達四百七十萬圓之程度。對移管事業昭和十六年度之關東局交付金二百三十餘萬圓比約增二百四十萬圓。再關於詳細之內譯。別册豫算概要書詳細記載。請一度觀覽爲要

財源

第一 須有恒久性且彈力性之

第二 無使市民之負担增加。須多受財源

第三 期整備確立市稅制體系力避戶別割偏重之弊

以右三點爲其骨子。詮議移讓財源爲盼。但考慮其根本的方策。非僅以教育。土木之移管事業費用。即以躍進之大連爲東亞之要衝。關於都市經營上之財源均有所必要。當以全體的觀點爲着眼之大連市負有其地位的使命。故須充分應國家之要請。附與活力案。是爲其根本原則。關東局對其趣旨且不言。即有同感。當應進行。尤其本市自市制開始以來全置於放任之狀態。關於本市稅制之體系。藉此機會決有整備確立之必要。因之所謂之地方稅制之原則並大連市之實狀。均須深加考慮。更斟酌日本內地朝鮮台灣等都市之稅制。經慎重審議結果。據上述之骨子。樹立本市之稅制而其結果或一部稅種。均有若干增稅之結果以及關東局頗負關心。依照租稅體系整備之基因。而一部之增稅。洵不得不停止。試述若果如此決定之事情。即

第一 因於樹立本件稅制。則即觸及國稅及地方稅問題故須得到大藏省之承認。所以與內地其他都市顯著不同。稅之體系實難得到中央之承認

第二 而我國之地方稅制目標以重點在物稅之關係上。無論如何亦不得不觸及地租家屋稅營業稅等附加稅觀諸其他都市之先例。對地租家屋及營業。稅均課賦本稅以上之市稅附加稅

第三 即如現下因物價騰貴及其他緣故。而諸經費不得不膨脹。或者因關東局對中央亦納相當多額戰費以及經費多端之際。對本市附與相當額財源或以某程度除增稅而外。別無他策尤其較比其他都市。全體上租稅賦課率甚低。更缺於摘東補西

開麥拉訪問記

褓姆

扶育幼小的孩子。是爲母者最吃力的事。幼稚園的姆姆教育。剛到四五歲的玩意。那尤是難事。哭了得給糖菓吃。上堂時還得用魄力教導着。否則他(她)不但不懂還會撒嬌不去幹你說姆姆的職業有多麼難呢?

但是天天和一大群無邪氣而天眞的孩子們在一塊兒。形影不離這又是一樁興趣十足的職業。性情暴燥的女性們只要在幼稚園做過幾年姆姆。管保把「尖」摸成

[圓] 茅塞沒開的孩子以入了幼稚園。即懂得指揮。又能健談又能寫字。這便是姆姆教導有方。有誰不讚許她們教授方法的偉大

公學堂將開 訓練研究會

市內各公學堂。爲刷新生活及訓練徹底。定於十二日午後二時。假東山公學堂。舉開研究會。由各學堂派遣代表一名出席

西公呈請增級

地處大連市中部區並人口繁盛之地。大連西崗公學堂。本年度初等男女幼兒入學業已考查知能完畢。其希望入學兒童男六百六十七名。女三百六十三名。計爲一千零三十名而該堂預定收容數男五組三百二十名女三組百九十二名計爲五百十二名。然該堂爲期盡量收容。與救濟失學幼兒計在發表之十七日以前。決向州學務當局呈請增加學組或二部制教授。成行如何。頗堪注目

大連各中學 滿系入學者

大連四中學校。本年度入學合格者。業已揭曉。滿人入學者氏名列左

△一中 邱鳳來。金明新。金榮源 倪良漸。黃克愚。張衡。陳君仁。李作太。劉天垣 △二中 王士中。王承坊。賈佑民 孫德馭 △三中 丁義忠。李庭樺 △大中 閻承守。朱作霖。隋宗信 潘其良

明德畢業有期

大連明德公學校。於月之二十二日午前十時。假該校禮堂舉行第五次畢業證書授與式

周會長因病辭退 後任尚在詮衡中

大連西崗商會正會長周子揚氏。數日前向該會重要幹部非公式表明辭意。近日即擬正式提出辭表。爲後任會長問題據聞某日該會重要幹部。會假副會長樂誠九氏經營商店新昌號。一度召開秘密會議。爲首討論。結果正會長職屬誰因係秘不得而知。但據該會界內有力者人物觀察。其能勝任戰時體制下指導經濟界之重任者。爲樂誠九氏。以處世老練並對各方面之人望而言。樂會長或則推選現副會長王少臣氏。亦未可知。王氏若能應允就任。各界勢必歡迎。又據說擬推選常任董事中之某甲。對其推移頗堪注目

查周子揚氏。自民國十五年以來。連任副會長數任前正會長隋聽堂翁在三年前逝世後。因此即代理會長事務。歷經二年。上年九月正式被選爲正會長迨今不滿年半。此次辭任因病所致。即氏之私人事業。今後亦擬變更名義云

軍報道隊解散

【新京訊】對西部國境地帶展開劃期的報道演習。得以壓接鎭護北邊皇軍之眞相。獲得預期以上成果之臨時關東軍報道隊解隊式。十一日午前九時半。在報道部講堂。由福山報道部長以下列席下。嚴肅舉行。繼續發表此次演習隊員之所感。並開研究會午後六時特設解散宴。於茲事前訓練以來。約亘一個月之報道演習圓滿閉幕(照片即報道隊之解散式)

滿譯 關東州民籍規則 寄留規則 全文 非賣品

附兩規則填寫法說明

自萬州民親待之關東州民籍制度於昭和十七年三月二十日施行關其規則凡居住於關東州之滿華人均須澈曉本報爲此將該民籍規則與寄留規則全文譯爲滿文並附規則解說裝製成册以備州民申報手續之澈底明瞭茲爲優待關東州讀者計凡於昭和十七年三月一日至同年四月三十日間訂月報者均贈送壹册

訂報壹月 贈送壹冊

泰東日報社

老楊遭白眼 因醋起殺機
執刀結束奸婦的命

【雙城訊】姦情出人命。睹博起盜心。這是任何人不能反駁的。二月廿六日晚七時。本城東南隅。彰武胡同四號。發生一件姦夫殺姦婦。事後又欲自殺一案。經司法當局之審詢。兇犯的供述是這樣。蔡景星要蔡楊氏。年三十九歲。是一個風流的人物。寓上述地址以趕馬車爲業。楊椿有是個四十多的光棍漢。住本城興遠街三二號。於四年前來蔡家充馬車夫。未幾與蔡楊氏勾搭成姦情人眼裡出西施。老楊以爲既蒙美人垂青。爲解決性慾的苦悶。以每年所得的工資一半自用一半報効蔡楊氏。去年十月間。老楊爲他女兒找婆家。使然體三百元。以二百四十元買馬一匹。以每月四十元代價租蔡景星馬車一輛。又念與蔡楊氏多年要好。不忍分離。仍在蔡家食宿。人畜費用每月六十元。近來發覺。蔡楊氏另與楊木匠通姦。王因年青得意。老楊則時遭白眼。在鬧事的這天晚上。蔡楊氏吩咐老楊打更。他不願意去。以致發生口角。老楊失戀醋海生波。殺機頓起他拿起菜刀。照準楊氏項部猛砍數刀。蔡楊氏正在臥病中。無力反抗。當時血流如注。一縷幽魂早飛到枉死城中。去作那風流鬼兒去了。老楊自知惹禍。乃將頭部刺傷數處。事後經人報告。雙城警察署。兇犯當時被捕。刻正審詢中

慶祝東亞教育大會 七月在國都舉開

【新京訊】招致東亞共榮圈各國教育關係者。與謀其大同團結互相親和之同時。關於協議興亞教育之推進方針。其「建國十周年慶祝東亞教育大會」前以民生部爲中心。關於具體案已進行研究。今已決定日程。近將向關係各方面郵送邀請帖。大會定於七月二十二日三日間。假新京白菊在滿洲國。中華民國。蒙古聯合自治政府教育者。教育關係團體代表者。及教育行政官廳關係者外。滿遼之南方共榮圈內之泰國。法印。及菲島關係者總計約達三百七十名。其日程決定如次

七月二十二日。午前遙拜建國神廟。並帝宮。參拜忠靈塔並建國忠靈廟 午後爲大會開會式。舉開特別講演

七月二十三日。午前總會。午後部會。及參觀文藝大會

七月二十四日。午前部會。午後總會。相繼閉會。舉開歡送會

遼陽古蹟調查 收穫良好成績

【新京訊】爲發揮漢代文化發祥地遼陽之學術。日本學術振興會去年以東大教授原田淑人博士爲團長。亘約一個月派遣現地之遼陽古蹟調查團一行。由民生部及現地各機關之協力下。已獲莫大之成果。在南林子發見之壁畫古墳與明白漢代文化研究重要性之同時。實於東亞文化史上添有一頁劃期的靑史。繼續新年度着手徹底的調查。故原田博士一行。定於四月中旬來滿於民生部之後援下。約調查一個月云

特務偵緝隊 奉令取銷

【北京】本市特務偵緝隊茲奉警察局命令取銷。其所有員警除該隊長王德昌請退休外。其餘均歸偵緝總隊改編。聞特務總隊將改爲偵緝等四分隊。特務一二兩小隊。將改編爲偵緝第七八兩小隊云

軍樂隊於旅大 演奏日程

滿蒙軍之陸軍軍樂隊。由旅順要塞司令部之斡旋。以旅大兩市爲中心。依照左記日程。舉開演奏會。故當大東亞戰下意義深大之際。希望市民多數聽奏

△期日及地點

◇三月十五日及三月十六日由午後二時半。在大連小村公園舉開。但天氣如有異變。改爲常盤國民學校

◇三月十九日由午後二時半在旅順朝日公園。但天氣如有異變。改爲昭和國民學校

◇三月十四日午前於金州。又三月十九日於水師營。因爲軍隊側演奏。祇須市民一部聽奏

再軍樂隊一行。本十三日午前。參拜大連神社及忠靈塔。繼於三月十八日。預定參拜旅順白玉山

銀代用 紀念品製作 經濟! 雅觀! 萬寶電刻公司 大連市西崗街一三二 電話三・三九四二番 (萬寶金店舊址)

順記西棧油房機械出讓 本號有油榨九盤油泵油箱油泵及一切附屬機械一概出售有意者來敝號面議可也 遼陽市文聖區西文聖街四段一〇八號 電話三二九番

好評嘖々…… 世界獨特的神効秘藥 京城 都藥房淋藥 罹患數年的淋病帶赤白帶下症 一劑八圓即足 ◎百發百中 ◎保能斷根 ◎永不再犯 男女患者諸位 請速購服以期早常健康 ◎本藥爲予防花柳病絕妙之聖藥 藥價: ◎試藥 貳圓 ◎半劑 四圓 ◎一劑 八圓 主治効能: 男子急慢性淋疾一切 女子赤白帶下症(冷症) 子宮炎卵巢炎輸卵管炎淋毒性關節炎膀胱炎 橫痃・第四性病 化濃性腫物一切 ◎本藥並無代用品 合資會社 都藥房 全滿各地 到處藥店均有代售

協和女子打字學院 隨時入學 附設印書部專打日滿文件謄寫版刷 函索簡章付郵三分 大連市富久町一九七 電(3)五九六九

華春照像館 ◆照像洗片放大縮小轉繪彩色電影廣告皆精巧 ◆俱備借照一概免費 洋服便服古裝花冠武器 大連市平和街六 電話(3)二六七二 金州會火神廟街 電話一六六番

惡性淋疾請用 淋都藥房之藥

治癒腎病腦筋衰弱

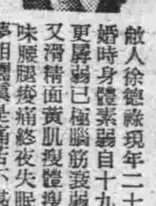

敝人徐德祿現年二十五歲在未結婚時身體素弱自十九歲結婚以後更屬弱已極腦筋衰弱腎虧盜汗且又滑精面黃肌瘦體瘦如柴飲食無味腰腿痠痛終夜失眠偶有一睡惡夢相纏眞是痛苦不堪言狀屢經醫藥均是無效日坐愁城無路可求幸經友人介紹普濟診療所家藏秘方腎腦補丸購服四盒後逐漸體質日強一日滑精亦愈竟之患此沉疴之生失望豈知普濟診療所有家藏神方腎腦補丸再生之有補天之力一將我久醫不效之病一掃除根感該所救我之恩無以酬報僅將敝病之情略述一二同敝病好後之近照啓登報端略表謝意並爲介紹患同病者早除痛苦患者諸君請試即知敝言之不謬也腎腦補丸每盒六拾丸國幣六圓外埠函購另加郵費二角普濟診療所在奉天市小東關小什字街南道路東門面三間便是 感謝人 奉天市厚生街五段 裕務合商店經理 徐德祿謹啓

營業讓渡聲明 本店營業經各股東商議將店內貨品鋪墊債於佟後永名下爲業至於舊股東及經理人劉崇光完全係慶義字號以及債權債務一切權利皆歸新業主佟永管理以上脫離之人員日後如發生任何關係新業概不負責謹此登報聲明 錦州市東門外慶義商店 聲明人 舊股東 李世芬 李鴻文 崔炳章 慶義商店 新業主 佟永

地照手戳丟失作廢 敬啓者敝人所有下記地照二張姜才領名坐落彰武老虎圈南地字號毛荒一百二十畝扣實地十二畝及手戳一枚於三月五日持赴彰武縣公署補發新照外該地照及手戳作廢無論落於何人之手特此聲明 康德九年三月六日 彰武縣與隆村老虎圈屯 姜才謹啓

專批八字 清談相法 預言家靈驗無比 靈不靈當場試驗 准不准日後自知 敝人批命談相。能將諸位終身禍福。並經過未來成敗。當面完全說出。使諸公疑團頓開。恍然若悟。有言出必准之把握。有貫澈不動之判斷。如有不驗。批金不取 萬西崗新大街北頭 裕豐旅館樓上

趣味豐富快樂無比 全是趣味和娛樂的逸品 ▲浪花節名曲集 一冊 ▲浮世繪美人畫集 八枚組 ▲最新流行歌全集 一冊 ▲世界美人寫眞 八枚組 ▲映畫スター名鑑 四八集 ▲最新軍歌集 一冊 將右例六種東西寄與兵士作慰問品特別大貢獻六種一組只收價九十錢欲購者請用小爲替或振替匯款可也 東京中野小瀧町四九 振替東京七〇二八九 誠文社書店

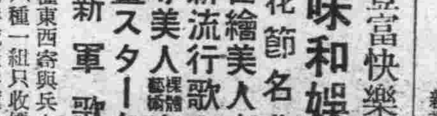

北京星卜命相 神算雲遊奇子 批命十二大特色 一、批祖業根基 二、批父母存否 三、批兄弟幾位 四、批妻妾 五、批子息 六、批何年發財 七、批何年有官 八、批何年有災 九、批何病 十、批何運 十一、批終身 十二、批何年結局 萬西崗新大街南頭路西百貨店南 立本大旅社 三樓上四七

感謝 佛醫濟世 孄妊肺病先後治愈 啓者予妻劉氏現年二十五歲數年來漸成肺病晝夜咳嗽吐血面黃肌瘦飲食無味腰腿痠痛百醫無效鄰居見者盜汗愈甚 ……許桂坤居士用佛法治療初則胃開脾健繼則咳止喘定漸漸氣力增加 …… 大連市東山町四番地 三義園經理王松林 偕妻劉氏 姪小正 謹啓 (3)

鳴謝 佛法治愈奇病 許桂坤居士 …… 楊玉昇謹啓

隆中策 言命如鴻毛之遇風 如枯苗之得雨 人物誌 滴天髓 紫微斗數 (寓大連奧町中央俄國飯店樓上四號)

所有痛疼以哈耶止痛片治… 誇衆所共認 以哈耶止痛片速… 以特製止痛片療之 則絕對放心

請患婦女病者注意 啓者敝人張素雲患月經不調病症並兼白帶甚多腰腿痠痛…… 嗚謝人 遼陽城北沈且堡張宅三十七 張素雲啓 (1)

失照聲明 啓者敝有坐落花登我字一七四號馬明泉領名地照一張計地半方東至一八四號西至一六三號南至一七五號北至一七三號此照於事變時不愼遺失除呈請通遼縣公署補發新照外特此聲明作廢 聲明人 高雲岫

遺失印章作廢 啓者有木質方形篆字印章內刻「盧樹芳印」四字於三月六日不愼遺失嗣後不論落於何人之手或作何使用均作無効此佈 普蘭店豐榮街一一〇番地 泰來棧 盧樹芳白

元一行 營業科目 海陸運輸・代理客貨・包運各埠・報關・決不有誤・限期妥到 總行 大連市淡路町二十一番地 電話二一九一二・二五〇三一 支行 青島單縣路六十五號 電話二三二六四番

依規定制定木材之統制（二）

康德九年度木材需給調整及價格統制實施要領

因鑑於木材統制之實績、爲有效運營之適正、而使與最近之諸情勢爲適合切緊起見、康德九年度、擬按左列實施

第一 統制品之範圍

（一）國內產材

於吉林林野地域及地方管轄林野地域生產之國內產各種用材（除薪炭材）

（二）輸入材

輸入原木或加工品、以該當關稅法另表輸入稅率表番號三三三乃至三三七、三四〇、三四一及三四五中之楠、櫸、水曲柳、扣塞（南洋材）爲原料作電柱之楠扣木者

（三）以（一）及（二）爲原料之荒料、淨料、合板、細料、成品板、等主要之木材加工品但無統制上必要時得相宜由統制之範圍除去之

第二 一般用材（包含建築用材系統－巴爾普用材帶稍圓木、輕便枕木及下敷材）之要領

（一）對於木材需要者之配給、除林野局長特認爲有原木之必要者外、概以加工品爲原則

（二）木材加工業爲許可營業有統制上必要時、得請求限原木或加工品、對於其業或轉業、並禁止其加工使用消費或轉業、並加工品販賣價格之限制、及命設立組合等之措置

（三）滿林依企劃委員會之決定、根據林野局長之指示爲原木及庫存加工品之配給、對於加工業者（包含組合以下同）爲關於加工原料之供給、及加工品配給之指示

（四）加工業者根據前項之指示行加工品之配給實務

（五）原木及加工品之輸出入以滿林行之爲原則

（六）滿林除自已伐採原木外收買左之木材

甲、官行製品

乙、南滿洲鐵道株式會社（以下簡稱滿鐵）關係之伐採中除自家鐵道應用材以外者

丙、其他一般伐採依該當官署長或縣、旗、市令或物價及物資統制法被指定出賣與滿林者（除土之場合許可出材數量之全部指定出賣與滿林）

丁、輸出配定加工品前項之（2）及（3）之收買價格以參酌最近之物價及勞資之趨勢等之適正生產費爲基準、使全滿將利潤率爲適正均一而於每各伐採處所由林野局長定之

（七）滿林之原木配給爲出材工場交貨、但對於原木需要者、滿林行至裝載貨車之業務

（八）滿林之配給價格、依左之方法、由林野局長定之

甲、對於加工業者之原木配給價格、考核原木收買價格、及輸送費等而決定

乙、對於原木需要者之配給價格、準據從前之國家規制價格策定方法規定、按各出材工場之裝載貨車價格

丙、關東軍經理部需要及開拓民用材根據綜合的實績主義而定特定價格

丁、輸出原木及加工品之價格每於契約之時定之

戊、輸入原木及加工品之配給價格考核輸入原價及國內產材價格之均衡定之

（九）加工業者以其加工品工場交貨爲原則但由需要者有要求時得輸送至消費地

（十）加工品之配給價格對於統制上有必要者參酌到工場之原料費、加工費輸送費至加工品消費地之輸送費等按各工場所在地由興農部大臣定之

（十一）對於不裝貨車備於當地消費之官需用材及開拓民用材或由林野局長特爲認定者各該營林署長及縣旗長對其需要者或其指名人之伐採許可申請則限定其用途而伐採許可以謀供給

第三 枕木之要領

（一）對於枕木需要者之配給及輸出以於滿鐵行之爲原則

（二）滿鐵依企劃委員會之決定根據林野局長之指示對於需要者爲配給及輸出

（三）滿鐵除自已伐採枕木外收買左之枕木

甲、官行製品

乙、一般伐採枕木依當該官署長或縣旗市長或物價及物資統制法指定出賣於滿鐵者（枕木許可出材數量以全部出賣與滿鐵爲原則）

丙、收買價格準據第二之（六）之丁、於滿鐵與當事者之間適宜協定之

（四）對於枕木之需要者之配給爲出材工場交貨但於必要時滿鐵行至裝載貨車之業務

（五）枕木之配給價格及輸出價格應考收買價格輸送費等於滿鐵擬案後請林野局長之許可

第四、坑木之要領

（一）林野局長樹立枕木需要者別之具體的生產計畫使各該官署長根據其計畫實行官行斫伐或爲一般之伐之許可或依縣旗市令或物價及物資統制法指定其販路以圖供給

（二）枕木需要者各適分配之計畫收買伐採木枕以充其需要

（三）一般伐採枕木之收買價格準據第二之（六）（三）於當事者間適宜協定之

第五、電柱用材洋火用材及胡桃材之要領

準據第二一般用材之要領

第六、其他

（一）滿林爲整理庫存原木或加工品有必要時經林野局長之許可統制外者而處分之但其販路爲優先的純民需配給圓滑

（二）林野局長關於木材之統制爲諸向機構得設置委員會而隨時求之意見

◇木材加工業統制

林野局長談

今日我國本諸日滿一體之原則、擧凡政治、產業、經濟力之政策、茲當此際、而我林野部門對確保林產物之木材新材、木炭增產、建樹所需之措置、以資達成所期目的、尤其對重要配給、價格適正並利用及重點配給、由其集約輸送力、集約化等、諸種觀點上、本年度遂改正木材配給方法、撤廢已往原木配給、新取加工品配給方途、而已往我國對主要木材加工業、在康德四年十月十三日以林野局佈告、由實材供給見地設置製材工場、合板工場等如無林野局長、承認者、蓋不爲保証資材、爾來因於木材生產之關聯上、始補正採用此承認制度、惟因康德六年度以降實施木材配給統制、因需要者採取原木配給方途、而木材加工業、與需要者之結合上、或由投機的目的、艱及未承認弱小企業亂立傾向顯著、茲爲防止此點、另外爲謀本年度之加工品配給圓滑運營起見、而對確立主要木材加工業之協力體制與整備加工品、國內自給體制、乃當面要務、據此必須樹以有效適切之施策、茲於昔尺高率再進一步依照物價及物資統制法、規定、以主要加工業爲許可營業、爲順應木材需給起見、一且木材加工業能力之量的、質的、立地的均加調整、取得以獲得加工品、大量且效率的生產之措置又本日公布之部令、其對象範圍詳載於佈告、有一定之施設、如製材業、合板業、木製履物製造業、樽丸製造業及紡績木管製造業原木同一爲加工原料、如乾燥處理鋸屑加工業電柱腕木製造業、及成組板製造業、粗挽品（製材品）其爲加工原料、等之八種類、爾餘木材加工業依其他特別法令、除現律向外、賴於企業者、自發的努力、而由本部令所指定之木材加工業者、企業活動、在政府監督之下、由滿洲林業株式會社進行、以協助木材配給期圓滑運營如以上所述、政府以培養育成建全之斯業、期木材集約的利用、補正輸送力、並配給適正、以資森林經營合理化茲當實施新制度、聊述所懷希望各位對本制度、運營上予以協力

與自興村運動相呼應 重要農產物蒐貨方策

大豆爲中心實施大付提高

大東亞戰爭勃發後、皇軍獲得赫々戰果、於東亞美英荷之重要攻戰劇斷、相繼陷落、徹底與以打擊之同時、軍慶政權亦迫於旦夕、今値新東亞新秩序竭力建設之際、我滿洲之責任、愈成重大、亦無庸贅言者矣拜 皇帝陛下頒發大詔、鞏固北方防衛之同時、農產物積極之增產蒐貨、實爲我國民最大使命者也

如旣知之第二次農業開發計畫、由本年度起、所謂以自興村爲運動中心、已見解明創始、一面蒐貨方策、亦相呼應以期完成者矣

農產物蒐荷方策、由康德六年秋開始統制以來、逐見強化於第三年之去歲、因先錢制度之創設、於此統制始見上軌道

（一）先錢制度之確立

先錢制度爲蒐貨確保之一方策不待言者、於農民收穫前、交與先錢、約定秋收後之出貨、他方活用先錢爲農耕資金、以資增產可謂一擧兩得、先錢契約量、亦即蒐貨目標數量、以此爲國內食糧需給計畫以及國內外物動計畫之根幹、然康德八年度、爲先錢制創設之初年、於實施尙須改善之點甚夥、該制度概爲良善、已收相當成績、惟今後運營上、須加改善、對於主要食糧及油料農產物、於康德九年度仍繼續實施、繼圖本制度之確立、並期增產蒐貨之確保

（二）重要農產物（大豆、蘇子、大麻子、小麻子）之積極增產及蒐貨

包含擁有豐富農產資源之南方諸地域、大東亞共榮圈之確立、以現黎明、然農產國之我滿洲地位、及其使命對其重要性、益爲增大、毫無變更、惟我滿洲之特產物大豆、蘇子、大麻子小麻子、今後尤須更進一層大增產、故爲期對此實行劃期的增產、非依官民一致協力、深爲理解不爲功、今者對於本年秋收之新穀實行價格改訂、並復期各方對此增產蒐貨、得以完璧、次將政府對於決定康德九年度重要農產物增產蒐貨方策要綱中主要事項列擧如下

（1）先錢品目之追加及交付時期提前

現錢制度於康德八年度實施品目（大豆、高粱、包米、穀子、稻子、小麥大麥、燕麥、蘇子、大麻子）之外、由本年度新對於小麥子亦實施之

先錢仍如舊、每一〇〇公斤爲一圓、概由康德九年四月着手交付之、至九月中終止先錢契約之改訂、以十月十五日截止之

（2）重要特產物之新穀價格改訂

對於康德九年度重要特產物之新穀收買價格（含現錢）改訂如左、但各地別收買價格之設定、另爲決定之

每淨重六〇公斤 大連基準

大豆	一二、三〇	（提高二圓五角五分）
蘇子	二一、〇〇	（提高四圓二角〇分）
大麻子	二二、〇〇	（提高四圓〇角〇分）
小麻子	一四、一六	（提高二圓九角六分）

以上之結果、國內各地收買價格、依地方而異、概比現行價格 提高至二成乃至二成五分

以上四品目之舊穀（康德八年度產）價格、始終適用舊價格、期檢查之嚴正並徹底防止出荷者之不正行爲

（3）食糧農產物之價格不變

除大豆、蘇子、大麻子、及小麻子外、其他統制農產物即高粱、苞米、谷子稻子及麥類、爲國內主要食糧、對於國民生活安定上、極爲重要、且影響物價政策之處甚大、故新穀價格、亦繼襲上年度價格、

（4）與農合作社所辦之農耕貸款、使之與主要食料及油料農產物之增產蒐貨相連絡、特對重要特產物優先考慮支付之且當本年度貸與時、須十分參酌考慮 上年度先錢契約、履行狀況等

（5）對農村綿布、豆油等之生活必需品重點配給、並農具之配給、今後尤須加以籌劃改善之

（6）荣豆由康德九年度新追加爲統制品、於重要農產物之增產蒐貨上、間接爲之奏效

旣如上述、關於大豆增產、最近依大豆累年減產、以至輪作關係之惡化、甚地力減耗之趨勢、如何阻止、農業生產力之增大、不言盡知矣、大豆增產者、非獨大豆自體增產而已、並能增進地力、使輪作關係之良化、其結果、其他農產物亦得增收、卒使滿洲農業生產力之恢復、以資爲將來積極之發展、爲東亞食糧基地之我國使命亦完成矣

農民諸君、須廣爲了解愛耕之念、以副政府之期待一般國民亦須深體敬農之意、以協力農業增產、官民一致、以期達成增產、並蒐貨之成果、實爲至荷

政府茲當樹立本年度增產大登市對策、以新穀年度生產大豆爲中心、由重要特產物大付提高、企圖大增產、以與農部爲主體、着手具體案作成、考慮時局下國內外之重大性、而與總務廳、經濟、民生治安各部保持密接連繫。遂行愼重審議、一方面重點於決戰下日本之物資協力、鑑及內地米價、農產加工物資需給有不可分關係、昨年末稻垣與農部次長以次首腦部東上、與農林省側折衝、對提高重要特產物價格大體國內外之意見完全一致新穀年度生產之重要特產物價格如左僅重要特產物斷行大付提高、以確保增產

對於確立先錢制度並春耕貸款重要特產物優先交付建樹措置、新穀年度之重要特產物改訂價格（每粿六十瓩大連基準）

	單位圓	舊價格比較
大豆	一二、三〇	二、五五漲
蘇子	二一、〇〇	四、二〇漲
大麻子	二二、〇〇	四、〇〇漲
小麻子	一四、一六	二、九六漲

（舊穀不適用）（粮穀舊價格長存）

△先錢制度

即如已往每百瓩交付一圓先錢交付、交付開始期日自四月上旬開始先錢交付、改訂期間以已往之九月三十日延長於十月十五日、期先錢工作之完璧、而先錢對象作物新追加小麻子

△春耕貸款

對大豆以及油料作物、當實施農耕貸款、而考慮優先的放出

提高追加品目費率 設定一貫調整費

州廳特開會議熟議調整

由關東州向華北之再輸出品調整費、一再斟酌期得決定妥當之調整費率之關華協議會、於十二日正午於州廳經濟部長室有華北側、川上興亞院事務官、大原華北纖聯專務理事外二氏、州側有石橋經濟部長、江口貿易爲替課長並及滿關貿聯之長永、張兩氏、關東局塚本事務官等出席、開會

現行調整費、據品目有顯著之差異、一昨年社所決定調整費率、比昨年之追加品目料率、頗形低額須將此再行提高使與同率將約七十種多之品目全部設定爲一貫調整料率、當經熟議

日滿實協東亞經濟 合流問題濃厚化

隨同煌輝之大東亞戰爭之進捗、担當東亞經濟體制確立之一翼之東亞經濟懇談會、因迫於擴充強化其機能之必要、過般由石渡前藏相就任理事長、實此則其動向、殊惹顯著活潑、因之則從來與日滿經濟界以莫大貢獻之日滿實業協會、當於此際、使爲合體設置更進一層強力之一貫的機關論、內外地均具有熾烈意動在懇談會側、亦以眞劍的使此問題之實現、定於十八日開催役員會、決定態度、關此對先立之日滿實業協會 關東州支部、質訊其意向、答謂本實業協會支部、爲此定於十四日於大和旅館開催常務委員會、約召集三十名出席開催午餐會決定關東州支部之態度後、再向懇談會通告、再於十八日於本部懇談會之役員會、關東州側代表、由在京中之谷川理事出席

△商況▽

股票

前場（三月十二日）

◇大連長期股票

五品	現卯	期卯
放	三〇二	三〇七
中	—	—
收	三〇二	三〇七

◇短期股票

	放盤	大價	小價	收盤
五品	[illegible]	[illegible]	[illegible]	[illegible]
滿取	[illegible]	[illegible]	[illegible]	[illegible]
大新	—	[illegible]	[illegible]	[illegible]
新東	[illegible]	[illegible]	[illegible]	[illegible]
鐘紡	[illegible]	[illegible]	[illegible]	[illegible]
新鐘	[illegible]	[illegible]	[illegible]	[illegible]
郵船	[illegible]	[illegible]	[illegible]	[illegible]
郵新	[illegible]	[illegible]	[illegible]	[illegible]
商船	—	[illegible]	[illegible]	[illegible]
帝人	—	[illegible]	[illegible]	[illegible]
日魯	—	[illegible]	[illegible]	[illegible]
日糖	—	[illegible]	[illegible]	[illegible]
日鐵	—	[illegible]	[illegible]	[illegible]
日石	—	[illegible]	[illegible]	[illegible]
鋼管	—	[illegible]	[illegible]	[illegible]
滿業	—	[illegible]	[illegible]	[illegible]
滿鐵	—	[illegible]	[illegible]	[illegible]
同新	—	—	—	—
染料	—	—	—	—
大機	[illegible]	[illegible]	[illegible]	—
新同	[illegible]	[illegible]	[illegible]	—
電業	[illegible]	[illegible]	[illegible]	—
同新	—	—	—	—
瓦斯	—	—	—	—
同新	—	—	—	—
滿化	[illegible]	[illegible]	[illegible]	—
土木	[illegible]	[illegible]	[illegible]	—
郊外	—	—	—	—
電電	—	—	—	—
電乙	—	—	—	—
冰新	—	—	—	—
當所	[illegible]	電電新		
滿洲製麻	[illegible]			
日本曹達	—	興亞食料	[illegible]	

後場（三月十二日）

◇大連長期股票

五品	現卯	期卯
放	三〇二	三〇七
中	—	—
收	三〇二	三〇七

◇短期股票

	放盤	大價	小價	收盤
五品	[illegible]	[illegible]	[illegible]	[illegible]
滿取	[illegible]	[illegible]	[illegible]	—
大新	[illegible]	[illegible]	[illegible]	[illegible]
新東	[illegible]	[illegible]	[illegible]	[illegible]
鐘紡	—	[illegible]	[illegible]	[illegible]
新鐘	[illegible]	[illegible]	[illegible]	[illegible]
郵船	[illegible]	[illegible]	[illegible]	[illegible]
郵新	[illegible]	[illegible]	[illegible]	[illegible]
商船	—	[illegible]	[illegible]	[illegible]
帝人	[illegible]	[illegible]	[illegible]	—
日魯	[illegible]	[illegible]	[illegible]	—
日糖	—	[illegible]	[illegible]	[illegible]
日鐵	[illegible]	[illegible]	[illegible]	—
日石	[illegible]	[illegible]	[illegible]	—
鉛管	[illegible]	[illegible]	[illegible]	—
滿業	[illegible]	[illegible]	[illegible]	—
同新	[illegible]	[illegible]	[illegible]	[illegible]
電乙	[illegible]	[illegible]	[illegible]	[illegible]
電電	[illegible]	[illegible]	[illegible]	[illegible]
同新	[illegible]	[illegible]	[illegible]	[illegible]
產工	[illegible]	[illegible]	[illegible]	[illegible]
土地	[illegible]	—	[illegible]	[illegible]
窯業	[illegible]	[illegible]	[illegible]	[illegible]
滿蒙	[illegible]	[illegible]	[illegible]	[illegible]
同新	[illegible]	[illegible]	[illegible]	[illegible]
大機	[illegible]	[illegible]	[illegible]	[illegible]
同新	[illegible]	[illegible]	[illegible]	[illegible]
新工	[illegible]	[illegible]	[illegible]	[illegible]
滿化	[illegible]	[illegible]	[illegible]	[illegible]
土木	[illegible]	[illegible]	[illegible]	[illegible]
東拓	—	[illegible]	[illegible]	[illegible]
瓦斯	—	[illegible]	[illegible]	[illegible]
石日	—	[illegible]	[illegible]	[illegible]

國債

	額面百圓之價	經過利息在內之價值
一次四厘公債	[illegible]	[illegible]
二次四厘公債	[illegible]	[illegible]
三次四厘公債	[illegible]	[illegible]
五次四厘公債	[illegible]	[illegible]
六次四厘公債	[illegible]	[illegible]
九次四厘公債	[illegible]	[illegible]
十次四厘公債	[illegible]	[illegible]
十一次四厘公債	[illegible]	[illegible]
十二次四厘公債	[illegible]	[illegible]
十三次四厘公債	[illegible]	[illegible]
十四次四厘公債	[illegible]	[illegible]
十五次四厘公債	[illegible]	[illegible]
十六次四厘公債	[illegible]	[illegible]
十七次四厘公債	[illegible]	[illegible]
十八次四厘公債	[illegible]	[illegible]
十九次四厘公債	[illegible]	[illegible]
二十次四厘公債	[illegible]	[illegible]

滿鐵	[illegible]	[illegible]	[illegible]	[illegible]
大與	[illegible]	[illegible]	[illegible]	[illegible]
電電	[illegible]	[illegible]	[illegible]	[illegible]
同乙	[illegible]	[illegible]	[illegible]	[illegible]
同新	[illegible]	[illegible]	[illegible]	[illegible]
產工	—	—	—	—
土地	[illegible]	[illegible]	[illegible]	[illegible]
產業	[illegible]	[illegible]	[illegible]	[illegible]
毛織	[illegible]	[illegible]	[illegible]	[illegible]
同新	[illegible]	[illegible]	[illegible]	[illegible]
大機	[illegible]	[illegible]	[illegible]	[illegible]
同新	[illegible]	[illegible]	[illegible]	[illegible]
工廠	[illegible]	[illegible]	[illegible]	[illegible]
滿化	[illegible]	[illegible]	[illegible]	[illegible]
土木	—	—	—	—
東拓	—	—	—	—
瓦斯	—	—	—	—
日石	—	—	—	—

倉庫建物	—	新京汽車	一〇六
撫順窯業	五六	大連工業	—
日清製油	—	周水土地	—

◇市況

午前放盤、總體情仍平庸、堅呈穩低狀態、隱顯待機濃意

◇奉天滿取市況

	放盤	收盤	大價	小價
滿取	[illegible]	[illegible]	[illegible]	[illegible]
新東	[illegible]	[illegible]	[illegible]	[illegible]
鐘紡	[illegible]	[illegible]	[illegible]	[illegible]
鐘新	[illegible]	[illegible]	[illegible]	[illegible]
滿業	[illegible]	[illegible]	[illegible]	[illegible]
滿鐵	[illegible]	—	[illegible]	[illegible]
同新	[illegible]	[illegible]	[illegible]	[illegible]
營紡	[illegible]	[illegible]	[illegible]	[illegible]
烟草	[illegible]	[illegible]	[illegible]	[illegible]
滿亞	[illegible]	[illegible]	[illegible]	[illegible]
滿烟	[illegible]	[illegible]	[illegible]	[illegible]
電業	[illegible]	[illegible]	[illegible]	[illegible]
同新	[illegible]	[illegible]	[illegible]	[illegible]
新銀	[illegible]	[illegible]	[illegible]	[illegible]
新船	[illegible]	[illegible]	[illegible]	[illegible]
五品	[illegible]	[illegible]	[illegible]	[illegible]
鞍鋼	[illegible]	[illegible]	[illegible]	[illegible]
滿鐵	[illegible]	[illegible]	[illegible]	[illegible]
大與	[illegible]	[illegible]	[illegible]	[illegible]
電電	[illegible]	[illegible]	[illegible]	[illegible]
電乙	[illegible]	[illegible]	[illegible]	[illegible]
同新	[illegible]	[illegible]	[illegible]	[illegible]
產工	[illegible]	[illegible]	[illegible]	[illegible]
土地	[illegible]	—	[illegible]	[illegible]
窯業	[illegible]	[illegible]	[illegible]	[illegible]

滿鐵	[illegible]	[illegible]	[illegible]	—
同新	—	—	—	—
染料	—	—	—	—
大機	[illegible]	—	[illegible]	—
同新	[illegible]	—	[illegible]	—
電業	[illegible]	[illegible]	[illegible]	—

◇市況

午後放盤、情呈焦滯狀態、成交無幾

◇奉天滿取市況

	放盤	收盤	大價	小價
滿取	—	[illegible]	[illegible]	[illegible]
新東	[illegible]	[illegible]	[illegible]	[illegible]
紡聯	[illegible]	[illegible]	[illegible]	[illegible]
鐘新	[illegible]	[illegible]	[illegible]	[illegible]
滿業	[illegible]	[illegible]	[illegible]	[illegible]
滿鐵	—	[illegible]	[illegible]	[illegible]
同新	[illegible]	[illegible]	[illegible]	[illegible]
營紡	[illegible]	[illegible]	[illegible]	[illegible]
烟草	[illegible]	[illegible]	[illegible]	[illegible]
東亞	[illegible]	[illegible]	[illegible]	[illegible]
滿烟	[illegible]	[illegible]	[illegible]	[illegible]
電業	[illegible]	[illegible]	[illegible]	[illegible]
同新	[illegible]	[illegible]	[illegible]	[illegible]
商銀	[illegible]	[illegible]	[illegible]	[illegible]
新船	[illegible]	[illegible]	[illegible]	[illegible]
五品	[illegible]	[illegible]	[illegible]	[illegible]
鞍鋼	[illegible]	[illegible]	[illegible]	[illegible]
滿鐵	[illegible]	[illegible]	[illegible]	[illegible]
大與	[illegible]	[illegible]	[illegible]	[illegible]
電電	[illegible]	[illegible]	[illegible]	[illegible]
同乙	[illegible]	[illegible]	[illegible]	[illegible]
同新	[illegible]	[illegible]	[illegible]	[illegible]
產工	[illegible]	[illegible]	[illegible]	[illegible]

若素教育掛圖

我國爲非常時下所建設的國家，各方經費既感不足，教育經費也不能例外，所以對教育設施以及掛圖方面，都感極大困難，敝社有見及此，不惜微力，願對教育有所貢獻，前承民生部大臣推奬，滿洲教育資料會謁案與指導，得製成新學制下所需用的教育掛圖，種類之多，實爲以往舊有掛圖所不及，所以希望全滿國民優級以下學校，爲使教育進展與其便利，就請全國師長以及同學們，努力兌換吧！

掛圖目錄

第一號 撫順煤鑛露天掘
第二號 果實種子之散布
第三號 蚊
第四號 體操大會
第五號 「サクラ」ト「フジ」
第六號 自動車
第七號 風的强弱和天氣預報信號
第八號 大豆
第九號 軍用鴿
第十號 蒸氣機關車
第十一號 亞細亞
第十二號 樹芽的種類
第十三號 我們的軍隊
第十四號 滿洲產淡水魚
第十五號 太陽系
第十六號 高粱
第十七號 牧羊
第十八號 機械農業
第十九號 蝴蝶
第二十號 野口英世
第二十一號 岩石的簡歷
第二十二號 滿洲產重要毛皮獸
第二十三號 熱河地方的沙漠

奉天市信濃町十七號

若素製藥株式會社

718

不痛不麻 奏効如神

大學眼藥

偉哉！一滴的靈効

日疾雖小・痛苦難言

惟有用寶球聞名的

主治

不用暗室

流行的照像機是現代人必需之 カテイカメラ 價廉宣傳

附屬品在內

三寸版圓形 七圓五角
三寸版方形 八圓五角
四寸版方型 十四圓五角

（送料實三角五分價目表函索即寄須附來郵票（四分））

カテイカメラ本舖

吉野洋行

新京東三道街 電話⑥六九五九番

當日止咳

益肺丸

此藥係家傳經驗秘方、屢試屢驗專治男女老年咳嗽、青年咳嗽、勞傷咳嗽、一切肺病及新咳、久咳、干咳、痰喘

總發行所 大西南門

新大陸藥行

(2)

適於接連服用・安全之化學療法劑

淋疾

AZO色素劑

「脫爾滔淋」片……經細菌學的實驗 在一萬倍之稀釋液中 已證明其無活菌存在之殺菌力 對於感染直後之急性淋病 使其激痛能鎮靜遭受頓挫 同時具有强烈之深達力 對於慢性及再發症亦能澄清其分泌物 而急速緩除患者自覺的痛苦

本片絕無化學療法劑之通弊如惡心 頭痛 虛脫等副作用 用法亦至爲簡單 每次內服二片 即可達治療或預防淋症之目的 又爲一般化膿性疾患所賞用

【專治】急性及慢性淋疾・膀胱炎 腎盂炎・扁桃腺炎・中耳炎 婦人科泌尿器疾患

【包裝】三〇片 一〇〇片 三〇〇片

總發賣 塩野義商店 大阪市東區道修町三丁目

塩野義藥品株式會社 奉天市敷島區協和街三段三號

塩野牌 脫爾滔淋片

ST—A4